Cimbalillo
EL ACEITE CON SABOR DELICIOSO

EL DIARIO PALENTINO

Nº REFUNDIDO 7.477
Fundado en 1882 y 1890

TELEFONOS
2006 ADMINISTRACIÓN
3953 REDACCIÓN
1526 IMPRENTA

EL DIA DE PALENCIA

Depósito Legal P—2—1958

DIRECCIONES
DIRECCIÓN Y TALLERES: MAYOR, 99
APARTADO DE CORREOS, 17

SABADO 29 MAYO 1965

EDICION SIETE TARDE
2,00 ptas

Sigue la retirada de fuerzas norteamericanas en SANTO DOMINGO

Son sustituídas por contingentes militares de diversos países hispanoamericanos

Santo Domingo, 29. — Otro contingente de mil setecientos hombres del grueso de los veintidós mil que el Gobierno de los Estados Unidos destacó de sus fuerzas militares en la República Dominicana, será retirado de este país insular, de una forma gradual, que ya ha dado comienzo esta madrugada.

Esta fracción, en su mayoría paracaidistas del Ejército, está siendo evacuado por los buques de la Armada norteamericana, mientras que la fuerza del cuerpo expedicionario interamericano, al cual el Brasil proporciona el contingente más numeroso —en su calidad de Estado Mayor de la América Latina— va relevando a las tropas de la Infantería de Marina y del Ejército de los Estados Unidos en la misión de impedir que siga la guerra civil entre las dos facciones que se debaten en la República Dominicana.

Por otra parte, tiene fijada su fecha de llegada para hoy, otro contingente del Ejército y de la Flota brasileñas, integrado por algo más de mil trescientos hombres. Esta unidad, equivalente a casi un Regimiento completo, llegará embarcado, en catorce grandes aviones de transporte de la aviación norteamericana.

Como es sabido, hasta ahora, han evacuado la República Dominicana otros mil setecientos hombres de las fuerzas armadas de los Estados Unidos.

Entre tanto, la Organización de Estados Americanos ((OEA), ha emprendido medidas tendentes a resolver el caos económico y el riesgo de tremenda inflación que pudiera producir de un momento a otro la revolución aún no solamente que ya ha entrado en su día treinta y seis de duración.—Efe.

DECLARACION IBEROAMERICANA

Sede de las Naciones Unidas, 28.—Doce Estados iberoamericanos aprobaron y suscribieron una declaración, por la cual se reafirman en su apoyo a la Organización de Estados Americanos; se tiene además por seguro, que otro país se adhiera a la declaración, según ha manifestado el jefe de la delegación de Costa Rica, FernandoJ Volio Jiménez.

La declaración aludida será probablemente entregada al presidente del Consejo de Seguridad, el martes próximo, según añadió el señor Volio Jiménez.

La declaración se propuso como resultado directo del debate en el Consejo de Seguridad sobre la intervención armada de los Estados Unidos en la República Dominicana.

Volio Jiménez enumeró ante los periodistas las delegaciones de los países que habían votado en pro de la declaración, las cuales son las siguientes: De la Argentina, Bolivia, Brasil, Colombia, Costa Rica, El Salvador, Guatemala, Honduras, Nicaragua, Panamá, El Perú y el Paraguay. La delegación de Haití había recibido instrucciones para firmarla, pero hasta ahora no lo ha hecho.

No la suscribieron las representaciones de Chile, El Ecuador, Méjico, Uruguay y Venezuela.

En el texto de la declaración, en el que no se menciona a la República Dominicana, figuran tres puntos: Reafirmación de la responsabilidad de la Organización de Estados Americanos en el mantenimiento de la paz en el hemisferio occidental; urgir a los Estados miembros de la O. E. A. para estimular su trabajo, de conformidad con la carta de la ONU y declarar que la responsabilidad de la O. E. A. no ha de estar necesariamente en línea de cooperación con las Naciones Unidas.—Efe.

Los agentes castristas descubren su juego en Santo Domingo

La muerte del "moderado" Rafael Fernández ha favorecido a los partidarios de la "línea dura"

SANTO DOMINGO. — (Crónica especial para Agencia FIEL-ORBE, por Alvaro Pineda de Castro, enviado especial).

La trágica muerte de dos conocidos elementos castro-comunistas dominicanos durante el asalto de comando al Palacio Presidencial, donde también pereció el teniente coronel Rafael Fernández Domínguez, ministro del Interior y de Política del gabinete del coronel Francisco Caamaño, ha vuelto a traer al primer plano la activa participación del castro-comunismo en la revuelta, con el fin de aprovechar sus propósitos democráticos iniciales.

Sin embargo, la muerte misma de Fernández ha dejado abiertos grandes interrogantes que estimulan el rumor de una ingerencia comunista en su desaparecimiento. Dentro del grupo de Caamaño, Rafael Fernández era el elemento más moderado. Sostenía que era posible una solución conciliatoria del conflicto, sobre la base de concesiones recíprocas —entre otras, la declinación de Caamaño—, y era partidario de la colaboración con la Organización de Estados Americanos. Su muerte, en consecuencia, ha beneficiado a los rebeldes sostenedores de la «línea dura».

Durante las exequias pudo verse a un nutrido grupo integrado por otros reconocidos elementos marxistas, que si bien pertenecen a los partidos «14 de Julio» y «Socialista Popular», todo el mundo sabe que ambos nombres corresponden, el primero a la línea de China Comunista y el segundo a la Unión Soviética, que ahora se encuentran unidos al Movimiento Popular Dominicano, que forman la trilogía castro-comunista en el país. Entre los asistentes se pudo identificar a Fidelio Despradel Roque, que residió en Cuba en 1963; Quirico Valdés, antiguo intérprete de Fidel Castro, y profundo conocedor del idioma ruso, ya que vivió tres años en Moscú; Miguel Angel Deschamps Erickson, experto en la fabricación de explosivos y miembro de las guerrillas en 1963; Josefina Piqui Lora, que residió en Cuba, donde estudió primeros auxilios y participó en las guerrillas el mismo año.

Otro de los fallecidos durante el asalto al Palacio Presidencial era Juan Miguel Román Díaz, que era secretario del partido «14 de Julio» y subjefe del Estado Mayor de Caamaño. Aunque era un simple civil, fue un activo participante de las guerrillas de 1963, cuando vivió en Cuba y estuvo en Argelia en 1964. Se sabe que era representante personal de Fidel Castro en Santo Domingo, que vestía uniforme de miliciano y era partidario de la «línea dura» que se oponía a la participación de la OEA. El día 26 de abril pronunció un discurso en la Plaza Independencia, poniendo de ejemplo la revolución cubana y contribuyó decididamente al reparto de armas a los elementos civiles desde los cuarteles policiales.

Entre los heridos que se encuentran internados en el hospital Bellini, situado en la zona rebelde, se halla Porfirio Raboche García, activo elemento del partido socialista, conocido como experto en la preparación de «cocteles Molotov». Tiene dos heridas en el tórax, recibidas durante el asalto a las instalaciones de la Revista, ahora situadas en la Avenida San Martín, cerca del Cementerio, donde se libró una batalla que duró 48 horas. Todos estos hechos confirman que el castro-comunismo continúa participando en la revuelta, a pesar de que el movimiento revistió caracteres democráticos en un comienzo, basado en la consigna de restablecer la Constitución de 1963 y reponer a Juan Bosch en el poder. Hoy se sabe positivamente que los objetivos de la revolución se han frustrado, debido a que ha sido capturada por el castrismo, que se proponía utilizarla para sentar las bases de una segunda Cuba.

El Sha y la Emperatriz Farah Diba, en París

PARIS. — Procedentes de Toronto (Canadá), han llegado al aerodromo de Orly de esta ciudad los emperadores del Irán. En la foto, el Sha y la emperatriz Farah Diba, en el momento de abandonar el aeropuerto

(Foto Europa Press)

Sombreros de primavera

ESTOCOLMO. — La «Easter Parado», que se celebra anualmente en esta ciudad, es una especie de competición en la que da carta blanca a las señoras para lucir los más atrevidos «trapos» y adminículos. Ahí tienen, si no, a esta señorita —una de las participantes este año—, que no ha tenido reparo alguno en encasquetarse... ese sombrero

(Foto Europa Press)

HA PRESENTADO SU DIMISION EL MINISTRO COLOMBIANO DE ASUNTOS EXTERIORES

SU DECISION ESTA RELACIONADA CON LA INTERVENCION NORTEAMERICANA EN LA REPUBLICA DOMINICANA

Bogotá, 29.—El ministro colombiano de Asuntos Exteriores, Fernando Gómez Martínez, ha presentado la dimisión y, según se cree, su decisión está relacionada con el desembarco de tropas norteamericanas en la República Dominicana.

El anuncio de la dimisión de Gómez Martínez ha sido hecho público por el Ministerio de Asuntos Exteriores.

Los observadores políticos consideran esta dimisión como un fuerte golpe al Gobierno del presidente León Valencia.

Gómez Martínez tenía proyectado acudir a Wáshington el viernes para participar en la conferencia de ministros del Exterior de los países americanos.

Su sorprendente dimisión ha sido presentada en el momento crítico que se están desarrollando disturbios estudiantiles, los cuales han dado motivo a la declaración del estado de sitio en el país.

Los estudiantes colombianos piden la destitución del rector de la Universidad de Antioquía, de Medellín, Ignacio Vélez Escobar. El presidente de la República ha pedido a Vélez que dimita de su cargo con objeto de aplacar a los estudiantes. Por su parte, éstos han decidido volver a clase el lunes.

Los disturbios estudiantiles, a causa de los cuales hubo un muerto, un estudiante y más de cien personas heridas, comenzaron hace dos semanas en señal de protesta contra la intervención militar de Estados Unidos en la República Dominicana.

El ministro Gómez Martínez ha estado siempre muy relacionado con la provincia de Antioquía y se sabe que es íntimo amigo del rector depuesto.—Efe.

DOS CLERIGOS PROTESTANTES CONDENADOS EN CUBA

La Habana, 29.—Dos clérigos protestantes baptistas norteamericanos han sido condenados a seis y diez años de prisión, respectivamente, por un tribunal revolucionario cubano, bajo las acusaciones de realizar actividades de espionaje en favor de los Estados Unidos y de traficar ilegalmente con divisas.

Ambos sacerdotes son: Herbert Caudill, de 63 años de edad, natural de Omegac, Estado de Georgia, rector de una iglesia protestante de confesión baptista en una población del Oeste de Cuba y residente en la isla desde hace 36 años y su cuñado, James David Fite, de 31 años, también del Estado de Georgia. El primero fue condenado por las dos acusaciones; el segundo sólo por la de realizar contrabando de divisas.

El fiscal había pedido para ambos la pena de 18 años de prisión.

Estos dos ministros protestantes fueron detenidos en abril pasado, junto con otras cincuenta y una personas encartadas; todas éstas de nacionalidad cubana y entre ellas, 38 clérigos protestantes, igualmente. —Efe.

SE COMIO SU PROPIA ROPA PARA SOBREVIVIR

29 días estuvo a bordo de una barca a remo

Manila (Filipinas).—Un individuo llamado Isidoro Marabí, vecino de Manila, ha pasado veintinueve días a bordo de una barca a remo, expuesto a la intemperie, y ha sobrevivido a la prueba que emprendió por su propio gusto, porque en los últimos momentos de su hogar se comió sus propios pantalones y la camisa que vestía.

Isidoro Marabí, que cuenta veinte años de edad, fue rescatado por una patrullera del servicio de guardacostas cuando estaba agotado y completamente desnudo.—Efe.

MAXWELL TAYLOR REAFIRMA LA DECISION NORTEAMERICANA DE NO ABANDONAR EL VIETNAM

Los guerrilleros comunistas del Vietcong intensifican sus ataques

Saigón, 29. — La introducción de tropas norteamericanas en el conflicto civil del Vietnam del Sur, no significa que el fin de la guerra está próximo, ha declarado en Saigón, el embajador de los Estados Unidos en esta capital, Mr. Maxwell Taylor.

El embajador Taylor, formuló esta declaración en el curso de una entrevista que se le hizo por parte del corresponsal en Saigón de la organización de radio norteamericana «American Broadcasting Company» (ABC).

El diplomático estadounidense afirmó además que la posición norteamericana era firme en este turbulento país del sureste asiático y que las acciones armadas norteamericanas han de convencer a los líderes de Hanoi, y de cualquier parte, que los Estados Unidos están dispuestos a permanecer en Vietnam del Sur hasta que logre su victoria «y nuestros amigos vietnamitas puedan encaminarse hacia una vida libre».

«Por ello —agregó Maxwell— la presencia de las tropas norteamericanas es garantía de la determinación del Gobierno de Wáshington y, por tanto, el fin de la guerra, no puede estar demasiado lejos.—Efe.

ATAQUES COMUNISTAS

Da Nang, 29. — Los guerrilleros comunistas del Viet Cong, lanzaron hoy, al amanecer, varios ataques de importancia contra puentes, puestos de mando y fortines a lo largo de las principales carreteras que discurren por las provincias norteñas del Vietnam del Sur.

Se ha dado cuenta de diez de estos ataques durante esta misma mañana, 24 horas después de que se iniciase una ofensiva de partidas contra estos mismos objetivos, por parte de los rojos.

Un portavoz militar norteamericano, ha notificado en Saigón, esta mañana, que las fuerzas del Viet Cong, emplearon fuerzas equivalentes a un batallón en dos de los ataques de este amanecer.

Según los datos llegados hasta este momento, a la capital survietnamita, han caído en estos ataques hasta 40 soldados gubernamentales, entre muertos y heridos. Asimismo, ha sido muerto, un asesor militar norteamericano.

La lucha, en el punto más cercano a la capital se libra en estos momentos en un sector radicado a 80 kilómetros de Saigón.

En mensaje radial recibido en uno de los puentes atacados se ha dicho que los comunistas lanzaron sobre el reducto gubernamental, unos contingentes que sumarían un batallón; es decir, unos 600 hombres, después de haber hecho fuego preparatorio de mortero.

Poco más de una hora después, de esta comunicación, el puesto cayó en poder de los partisanos del Viet Cong. Luego, inmediatamente, se hizo un reconocimiento aéreo del área, que demostró que todo en torno al puesto en cuestión estaba desierto. Toda la zona aparecía como si hubiera sido saqueada.

Un segundo ataque se ha notificado sobre el cuartel general de Bien Hoa, ubicado a 20 kilómetros al sur de la gran base aérea de Da Nang.

En el Palacio de El Pardo

El Caudillo asiste a una misa con los Caballeros Laureados de San Fernando

Madrid, 29. — Su Excelencia el Jefe del Estado asistió en la mañana de hoy en la capilla de su residencia del Palacio de El Pardo, a una Misa acompañado de los generales, jefes y oficiales, Caballeros Laureados de San Fernando, a quienes después recibió en audiencia en su despacho oficial.—Cifra.

A la grupa de los caballos de motor

Durante la Feria de Nuestra Señora de la Salud, de Córdoba, varias señoritas, con el típico traje de faralaes, desfilaron por el Real de la Feria montadas sobre las bacas de los automóviles.—(Foto FIEL)

Se reanuda en Hon Kong la oleada de refugiados procedentes de la China roja

¿Temor a un conflicto nuclear entre los occidentales y China?

Hong Kong.—(Crónica de «Europa Press», recibida por télex, en exclusiva para este periódico).

Desde hace unos días se está produciendo una sorprendente oleada de refugiados que abandonan la China continental, huyendo del comunismo, y buscan asilo en esta colonia británica o en el cercano territorio portugués de Macao. Hasta ahora, la corriente principal de refugiados se dirigía especialmente a este último. Pero existen indicios de que ahora los fugitivos entran también en Hong Kong.

Decimos que existen indicios porque no siempre es fácil fiscalizar la entrada de refugiados procedentes de la China comunista. Si éstos consiguen burlar la vigilancia en la frontera, lo cual suele ser frecuente, se pierden en la inmensidad de la población china de la ciudad y resulta casi siempre imposible localizarlos. Lo malo es que Hong Kong está ya más que superpoblado y las entradas de refugiados, independientemente del problema moral y humanitario que plantea su llegada, crean al Gobierno de la colonia dificultades de gran consideración.

Por ello, hace tres años, en el momento de la mayor afluencia de refugiados que se ha registrado desde el triunfo del comunismo en China, las autoridades de la colonia se vieron obligadas a interrumpir su llegada e incluso a rechazar algunos de los que habían conseguido cruzar la frontera. Ante las protestas suscitadas por esta actitud, se propuso el traslado de la mayor parte de los refugiados a Formosa. Pero la propuesta quedó sin respuesta y el problema ha seguido en pie.

Ayer fueron interceptados dos grandes juncos a motor que llevaban a bordo por lo menos, sesenta personas. En los pasados tres días, otros ochenta llegaron a Macao, es decir, tres veces más que el número normal de refugiados.

Estos, han manifestado a las autoridades portuguesas de Macao, que "decenas de miles" de chinos querrían huir de las provincias de la China meridional, especialmente de la de Kuangtung, que rodea los dos territorios de Hong Kong y Macao.

La razón que dan es que las autoridades comunistas en los últimos tiempos están tratando a la población con más dureza todavía que la acostumbrada. Esto es probablemente una reacción de los sucesos del Vietnam y, quizas también, de las grandes concentraciones de tropas que se señalan en el sur de China en los últimos meses.

Desde 1949, una proporción importante del llamado "Ejército de Liberación", es decir, del ejército rojo chino, está concentrada en el sur del país. Las otras dos grandes concentraciones militares se encuentran en las provincias marítimas de Formosa y en Manchuria. Pero en los últimos tiempos parece que se han reforzado considerablemente las guarniciones del Sur. Incluso, la inexplicada suspensión del tráfico civil del ferrocarril Pekín-Cantón, se atribuyó a que las líneas estaban sobrecargadas con trenes de tropas y de equipos militares. La presencia de estas concentraciones militares no pueden sino aumentar los sufrimientos de la población civil.

Los chinos comunistas han seguido una política fluctuante en esto de los refugiados. En 1962, al parecer no ponían grandes dificultades a la huida, probablemetne encantados de verse libres de algunas bocas de más en una época en que la situación alimenticia era desastrosa.

Ahora, sin que se pueda decir que sea satisfactoria, parece que ha pasado lo peor de la crisis y, por ello las autoridades comunistas se muestran mas duras. La tesis parece ser ahora que estas oleadas de refugiados no son verdaderamente una buena propaganda para el "paraíso" de Mao Tse-Tung. Y se hace todo lo posible para impedirlas.

Otro motivo posible del éxodo actual es el temor de un conflicto nuclear entre los occidentales y China, que afectaría especialmente a las regiones del sur del antiguo Celeste Imperio.

Pero lo fundamental siempre es el deseo de encontrar la libertad incluso corriendo el riesgo de caer ante el fuego de los guardias fronterizos comunistas o, el que es todavía peor, de ser cogidos prisioneros y obligados a regresar a la China roja.

En los próximos días se verá si el éxodo actual tiene las mismas proporciones que el de 1962. Por lo que pueda ocurrir, las autoridades de Hong Kong están tomando precauciones Aunque la propia policía reconoce que, en muchos casos, éstas serán perfectamente inútiles.

GEOFFREY THURSBY

Las nietas del Caudillo, EN VALENCIA

Valencia, 28. — A las doce de la noche han llegado las niñas María del Carmen, María de la O y María del Mar Martínez Bordiu Franco, nietas de Su Excelencia el Jefe del Estado, acompañadas por la señora de Sanchiz Sancho, doña Enriqueta Bordiu, y el doctor don Ramón Pascual. En el hotel donde se hospedan fueron recibidas por autoridades y personalidades, haciéndoles objeto de un cariñoso recibimiento. Mañana asistirán a los actos e inauguraciones de obras y mejoras que se celebrarán en Paiporta, de cuyas fiestas a la Inmaculada Concepción es «Clavariesa» mayor María de la O, y «Clavariesas» sus hermanas.

El domingo asistirán en Valencia a otros actos.—Cifra.

M.C.D.2022

PALENCIA AL DIA

Tras el "puente"

El «puente» de la Ascensión nos dejó la semana partida por gala en dos. Con gran satisfacción, por otra parte, para cuantos aprovechamos el asueto del jueves para descansar de las habituales tareas.

El sábado, pues, se nos ofrece como la nueva propicia palanca para acabar de desintoxicar al músculo de su cansancio laboral, si es que le hay.

Y, aunque los que alabaron esta jornada festiva en medio de la semana, no piensen como aquel escolar que dijo: «¡Qué bueno sería ir al colegio el domingo y hacer fiesta el resto de la semana, en vez de ser al revés, como ahora hacemos!», si recibieron de mil amores el «puente» que les ha hecho llegar, sin casi pensar, a las nuevas riberas ociosas del domingo.

Y, a propósito de riberas, digamos que el tiempo no se pone muy mollar para excursiones. Vienen densos nubarrones. El descenso térmico se produce, y las ganas de campestres excursiones se evaporan.

En fin, no hay mal que por bien no venga. Y las nubes pueden fastidiarnos la excursión, pero darnos esas lluvias que el campo, casi agotado por la sed, pide «in extremis» ya.

Antes hablábamos de músculos. Digamos que, se está rindiendo buen culto a ellos, en el Campo de la Juventud, con motivo del II Campeonato Nacional de Fútbol Infantil, que se está celebrando en dicho recinto, con la participación de siete equipos representativos de otras tantas provincias.

Dicen los que han presenciado algunos partidos, que los muchachos juegan magníficamente.

El domingo se presenta un tanto deportivo. Por ésta y la Competición de Moto-Cross que, valedera para el Campeonato de España, tendrá lugar a las once de la mañana, en «La Boquilla».

Dos competiciones, entre otras, que arrastrarán el domingo a su respectiva masa de aficionados.

En los Maristas siguen los actos con motivo de las fiestas patronales del Colegio.

Los colegiales, con las pruebas deportivas y artísticas de turno, están en su salsa.

El domingo clausurarán las fiestas. Y los estudiantes ya entrarán en la última etapa del curso, que exigirá un «sprint» final para culminarlo satisfactoriamente.

VIDA RELIGIOSA

PARROQUIA DE SANTA MARINA

Celebrando esta Parroquia, mañana domingo día 30, la Comunión de enfermos e impedidos, a las 10 de la mañana saldrá la Procesión con el Santísimo.

Se ruega a los feligreses de la Parroquia acompañen a Jesús Sacramentado en su recorrido por las calles de la Parroquia.

CULTOS EN SAN PABLO

Novenario a Dios Espíritu Santo, como preparación a la fiesta de Pentecostés, 28 de mayo a 6 de junio

7,30 tarde: Misa solemnizada por el coro de novicios.

Homilía con exposición teológica del Misterio de Pentecostés. Oración «con María la madre de Jesús» esperando la venida del Espíritu, por la Unidad de la Iglesia: Rosario y Bendición.

ACUERDOS DE LA CAMARA DE COMERCIO E INDUSTRIA

CONSTRUCCION DE UN SALON DE ACTOS EN LA PLANTA BAJA DEL EDIFICIO SOCIAL

Aprobación de un Presupuesto Extraordinario

Decidido apoyo al Ayuntamiento de Aguilar de Campoo para el establecimiento de una Refinería de Petróleo en aquella localidad

Bajo la Presidencia de don José Alonso de Ojeda, y con la asistencia de los señores Fernández Durán, Castrillo Pérez, García Germán, Moreno Caballero, Ordax Avecilla, Pastor Martínez, Sánchez Antolín, Velasco Corral, Velayos Aragón, Vena Alonso, Zarzosa Martín y Les Lobaco, celebró la Cámara de Comercio su Sesión Plenaria el día veintiséis de mayo actual.

Excusaron su asistencia a la misma, los señores Arranz Casado, Arranz (D. Pancracio), Hermoso Herrero, Ortega Matilla, Pinacho Cebrián, Simón Poza, y Presidente del Colegio Oficial de Titulares Mercantiles.

Leída por Secretaría el acta de la Sesión anterior, fue aprobada por unanimidad.

CONSTRUCCION DE UN SALON DE ACTOS

La Presidencia expone al Pleno que por la Comisión correspondiente se emite informe respecto al Proyecto definitivo de construcción del Salón de Actos de la Cámara en la planta baja del edificio propiedad de la Corporación, proyecto presentado por el Arquitecto Don Cándido García Germán.

Informado favorablemente se somete a la aprobación del Pleno. Por unanimidad se aprueba y se decide que Secretaría dirija una comunicación a todos los señores Contratistas de la capital, informándoles de que está expuesto el proyecto para que cuantos lo deseen puedan formular proposiciones a la Corporación.

Se faculta al Presidente para elegir el mobiliario que necesite adquirirse.

PRESUPUESTO EXTRAORDINARIO

También acuerda la Corporación elevar un escrito a la Dirección General de Comercio Interior, del Ministerio de Comercio, pidiendo se la autorice formular un presupuesto extraordinario por la suma de un millón ochenta mil pesetas para llevar a ejecución las obras que proyecta la Cámara, con el fin de completar los servicios de la misma.

El Pleno aprueba unánimemente el Proyecto elaborado de acuerdo con lo que dispone el artículo 35 del Reglamento General por el que se rigen estas Corporaciones.

INFORME SOBRE IMPLANTACION DE NUEVA TARIFA DE LA RENFE

La Comisión de Transportes, emite informe sobre el proyecto de la nueva Tarifa de Velocidad Unica que proyecta implantar la RENFE en sus líneas.

El Pleno aprueba el citado informe, supeditado siempre a que se establezca un servicio rápido y eficiente, ofreciendo las máximas garantías para el usuario. Anticipa que tales ventajas podrían compensar el aumento que vaya a suponer esta modificación.

El Pleno hace suyo el ruego formulado por el Sr. Vena (D. Jesús), a fin de que se tomen las medidas convenientes para corregir la anarquía que existe en los transportes de mercancías por los coches de línea.

Se estima de conveniencia que por parte de las empresas de estas Líneas se habilite urgentemente un local en tanto no se llegue a la construcción de la Estación de Autobuses, proyectada para que las facturaciones puedan hacerse libremente en cualquier hora de la jornada laboral, evitando de esta manera que tales servicios se realicen atropelladamente a las horas de salida de los coches de línea.

También debe de interesarse de dichas empresas que toda facturación que se realice vaya amparada de las máximas garantías, estableciéndose la unificación de portes en todas las líneas.

COMUNICACIONES Y ESCRITOS

Por la firma «Comisiones Importación Exportación, S. A.», (C. I. E. S. A.), de Madrid, se remite a esta Cámara, copia del escrito que esta firma ha dirigido al ilustrísimo señor Director General de Enseñanzas Técnicas, del Ministerio de Educación Nacional, solicitando se incluya la asignatura de «Stenotypia» en la carrera de Comercio en su grado de peritaje mercantil al igual que en dicho grado se cursa hoy la asignatura de Taquigrafía.

El Pleno, encontrando atinada dicha petición, acuerda apoyar este escrito.

Se da cuenta de otra comunicación recibida del «Centro de Instrucción Comercial e Industrial», de Madrid, con el que remite propaganda para la celebración de unos cursos de enseñanzas comerciales del Plan de Desarrollo Económico y Social, cursos dedicados a la formación y capacitación de vendedores, técnicos de venta y escaparatistas, curso subvencionado. Tendrán una duración de tres meses radicados en Madrid y otros tres meses de resolución de ejercicios escritos y prácticos, que el alumno de acuerdo con el programa establecido realizará en el lugar de su residencia. Los gastos de viaje y estancia serán por cuenta de los interesados o de sus empresas.

La Corporación acuerda que se dé de este asunto la máxima publicidad para conocimiento de las clases mercantiles.

Visto escrito del Sr. Delegado de la Comisión Provincial de la Junta Central de Información, Turismo y Educación Popular, de Palencia, de la que es Presidente el Excmo. Sr. Gobernador Civil, se agradece a la Cámara la colaboración y subvención concedida para la edición del Folleto Turístico unificado. Se interesa de la Cámara que la subvención de cinco mil pesetas concedidas para dicho fin se apliquen a un folleto sobre el «Camino de Santiago», en nuestra Provincia.

La Cámara accede a la petición

A la vista del escrito enviado a la Presidencia de la Cámara por D. Andrés González y D. Esteban Revilla, como integrantes del Cuerpo de Bomberos de Palencia, en súplica de una subvención para poder asistir al IV Congreso Nacional de Bomberos y el III de la Asociación de lucha contra el fuego, que se celebró en Sevilla del 20 al 24 del mes corriente, la Cámara acordó destinar 500 pesetas para este fin, lamentando que dicha cantidad no pudiera ser superior, toda vez que en el Presupuesto actual de la Corporación, no hay cantidad destinada para estos fines.

SITUACION ECONOMICA DE LA CORPORACION

Por Secretaría se da cuenta al Pleno de la situación económica de la Cámara, referida al 30 de abril pasado.

Asimismo por Secretaría se dio lectura a la cuenta-liquidación del Presupuesto ordinario de gastos e ingresos de la Cámara del pasado ejercicio de 1964. También fue aprobada por unanimidad, tomándose el acuerdo de elevarla para su sanción definitiva, por mediación del Consejo Superior de Cámaras de Comercio, a la Dirección General de Comercio Interior del Ministerio de Comercio.

MEJORAS EN EL SERVICIO DE CORREOS

El Sr. Fernández Durán hace uso de la palabra para dar cuenta de la visita realizada, en unión del Vicesecretario, al Sr. Admor. Principal de Correos, en relación con el ruego hecho por el Sr. Presidente del Colegio de Agentes Comerciales en la Sesión celebrada el mes de febrero, sobre el reparto de correspondencia en nuestra capital.

«Después de exponer al Sr. Administrador los motivos de esta visita, nos manifestó que las pequeñas deficiencias observadas, lo eran debido a las bajas que por enfermedad y permisos, no le permitían disponer del personal necesario para cumplir el servicio con toda la perfección posible y por él deseado. Indicó asimismo, que estaba procediendo a modificaciones en el reparto de correspondencia para ver de incluir en el primer reparto, la entrega de giros, y que progresivamente se ocuparía con todo interés en conseguir una mejora total de los servicios a él encomendados».

Desea hacer constar el Sr. Fernández Durán, la exquisita amabilidad con que fueron recibidos por el señor Administrador de Correos y la singular complacencia con que acogió las sugerencias y deseos de la Cámara en relación con el reparto de la correspondencia, como asimismo las manifestaciones expresadas por el señor Administrador de atender en todo momento cualquier indicación que pudiera hacérsele para el mejor y más completo servicio de su departamento.

LA FERIA DE MUESTRAS DE VALLADOLID

Asimismo, el Sr. Fernández Durán da cuenta del viaje efectuado a Valladolid, acompañado del Sr. Vicesecretario, en representación de esta Cámara, atendiendo la amable invitación de los Sres. Presidente del Comité Ejecutivo de la Feria de Muestras y Presidente de la Cámara de Comercio, viaje que tenía por objeto dar a conocer los trabajos que se están llevando a cabo en la vecina Ciudad, para la instalación de la Feria de Muestras en las próximas fiestas de Septiembre.

Manifiesta el Sr. Fernández Durán la agradabilísima impresión que le ha causado el recinto de la Feria, con sus extraordinarias instalaciones en las que se han previsto todos los detalles, tanto para los expositores, como para el público visitante. Continúa el Vicepresidente 1.º haciendo elogios por el esfuerzo realizado y que pone de manifiesto la importancia industrial de Valladolid, y a cuyo Certamen debe la Cámara de Comercio de Palencia prestar todo el apoyo y calor posible, gestionando con todo interés para que los Industriales de nuestra Capital y Provincia, acudan a exhibir en sus stands los productos de su fabricación, pues entiende que la industria de Palencia, debe estar presente en esta Feria, no sólo por el importante aspecto de colaborar en una cuestión que afecta a Castilla, sino también por demostrar la importancia de la industria radicada en nuestra capital y provincia, que si bien no es numerosa, es de indudable calidad y muy importante en varios aspectos.

Desea destacar las atenciones de que fueron objeto en Valladolid por parte del Presidente del Comité de la Feria, Presidente de la Cámara de Comercio y miembros de las mismas, pidiendo al Pleno haga constar en acta y se les comunique, el agradecimiento de la Cámara de Palencia por las deferencias tenidas con sus representantes.

Finalmente dio cuenta el señor Fernández Durán de una circular del Consejo Superior de Cámaras de Comercio, en la cual se solicita la colaboración de las Cámaras para preparar la celebración de un Congreso Nacional de Comerciantes y detallistas textiles que tendrá lugar en octubre próximo.

Leyó los temas que pueden ser estudiados en dicho Congreso.

Se designa una comisión compuesta por los miembros señores Fernández Durán, Zarzosa Martín, Velayos Aragón, Arranz Casado, Vena Alonso y Hoyos Casén, para que estudien dicho temario y apunten otras cuestiones de interés, indicando los ponentes o participantes que han de acudir tanto a las jornadas preliminares como al Congreso de Barcelona.

TELEGRAMA DE FELICITACION

Ha sido elegido por votación unánime Presidente de la Cámara Oficial de Industria de Barcelona, don Andrés Ribera Rovira, hijo de don Joaquín Ribera Bernola, una de las firmas principales de la industria metalúrgica española. Tiene en Barcelona una industria con más de mil productores y otra en Palencia la SOCIEDAD ANONIMA «ELECTROLISIS DEL COBRE». Une a su juventud, una profunda preparación desempeñando en el campo privado, destacados puestos de responsabilidad.

Propone la Presidencia se envíe un telegrama al señor Ribera Rovira en los siguientes términos: «POR SU MERECIDA ELECCION PARA PRESIDENCIA CAMARA INDUSTRIA DE BARCELONA, RECIBA CORDIAL FELICITACION DE CAMARA DE PALENCIA. TAN VINCULADA A SU NOMBRE COMO PROMOTOR DE LA INDUSTRIA METALURGICA PALENTINA.—JOSE ALONSO DE OJEDA.—PRESIDENTE».

ESTABLECIMIENTO DE UNA REFINERIA DE PETROLEO EN AGUILAR DE CAMPOO

El Ayuntamiento de Aguilar de Campoo, dirige una comunicación a la Cámara pidiendo su apoyo y se interese por el establecimiento de una refinería de petróleo en aquella villa.

Señala al efecto las insuperables condiciones que reune para la instalación de tan importante complejo industrial.

El Pleno hace suya dicha propuesta.

La Presidencia añade: Bien merece un frente común de unidad palentina sin mayores demoras. Indudablemente, Aguilar de Campoo ofrece ventajosas condiciones, además de estar al pie del campo petrolífero de La Lora que como se cree se extiende hasta la zona palentina de Pomar de Valdivia. Es decir, posee una excelente situación en cuanto a comunicaciones se refiere para dar salida a los productos refinados, con un puerto de embarque a un centenar de kilómetros.

«Esta Cámara —manifiesta el Presidente— apoya con toda decisión la propuesta del Ayuntamiento de Aguilar de Campoo y se pone plenamente a su servicio y de las Autoridades que gestionan la petición para secundarlas con todo entusiasmo». El Pleno así lo acuerda.

Finalmente, se levantó la Sesión.

EL MEJOR VINO DE COSECHA

Insuperable calidad y graduación

CUBA NUEVA

a 64 pesetas CANTARO

BODEGA DE

N. RODRIGUEZ LAGUNILLA

Villamuriel de Cerrato

30 de Mayo de 1965: "Día Universal del Niño"

La escuela y casa de observación, del Tribunal Tutelar de Menores, y su eficaz labor de formación y orientación de la infancia

139 expedientes fueron abiertos por el Tribunal Tutelar de Menores en 1964, en Palencia

(Una entrevista con D. Antonio Vázquez Martín, Secretario del Tribunal)

Mañana, 30 de mayo, se conmemora el «Día Universal del Niño».

Por ello se prodigan esta semana, en Prensa, Radio, Televisión y otros medios de información y difusión, los temas relacionados con la infancia, y especialmente con la infancia necesitada de ayuda, corrección u orientación.

A tal fin, asimismo, la Junta de Protección de Menores y el Tribunal Tutelar de Menores, de Palencia, han organizado diversos actos, en torno a esta fecha.

Hemos considerado de interés algunas manifestaciones que, dentro del marco palentino, puedan tener relación con esta conmemoración, y hemos recurrido al Tribunal Tutelar de Menores, donde su secretario, don Antonio Vázquez Martín, en nombre del Presidente, don José Andrés de Castro, actualmente enfermo, nos ha hecho algunas interesantes declaraciones, en entrevista que con él hemos mantenido, y de las que damos cuenta a nuestros lectores:

—¿Desde cuándo funciona el Tribunal Tutelar de Menores, en Palencia?

—Desde el 24 de noviembre de 1952.

—¿Su fin principal?

—Formación de expedientes, para sancionar las infracciones punibles, cometidas por los menores de 16 años.

—¿Cómo está integrado el Tribunal?

—Un Presidente, un Vicepresidente, un Secretario y dos vocales. En los servicios burocráticos, el secretario, contando además con un auxiliar administrativo, don Gerardo Andrés. Contamos también con personal adscrito a los diversos servicios dependientes del Tribunal.

—¿Mucho movimiento de expedientes?

—Durante 1953, primer año de su funcionamiento, se abrieron 190 expedientes, y se reabrieron 22. En el pasado año, 1964, se abrieron 139, y se reabrieron 9. De los abiertos en 1964, 132 corresponden a Facultad reformadora y los siete restantes a Facultad protectora.

—Del Tribunal depende una Escuela, ¿cuál es su misión?

—Instruir a los menores cuya conducta se halla en observación; si el Maestro no informa favorablemente, se procede al internamiento del chico, en la Casa de Observación; si no se nota reforma en su conducta, pasará a un Reformatorio.

—¿Desde cuándo funciona la Escuela?

—Desde 1953, en que fue creada provisionalmente, elevándose a definitiva en 1956. Al frente de ella se encuentra el Maestro nacional don Emiliano Manrique Gallardo.

—¿Muchos alumnos?

—Una media de una docena, entre los internos y los que se encuentran en libertad vigilada.

—¿Mucha aplicación?

—No podemos quejarnos, aunque a veces abundan los totalmente despreocupados por la enseñanza.

—¿Logros conseguidos?

—Hemos redimido no pocos analfabetos.

—¿Qué régimen interno se lleva en la Casa de Observación y en la Escuela?

—Existe un horario —no muy riguroso— que sirve de base: levantarse a las ocho de la mañana; ejercicios de educación física; desayuno y tareas escolares; a las dos menos cuarto a comer. Por la tarde, las tareas escolares comienzan a las cuatro, después de una hora de aprendizaje de canciones; las clases duran hasta las seis de la tarde; merienda y recreo, y luego, una hora de lectura y estudio, para a las nueve cenar, y a las diez acostarse.

—¿La observación se hace rigurosamente?

—En efecto; de todos y cada uno de los alumnos, el señor Maestro lleva una ficha minuciosa, con la que tenemos una base, un punto de apoyo y una orientación para tratar de limar todos y cada uno de los defectos de los alumnos.

—¿Qué relaciones existen entre la Junta Provincial de Protección de Menores y este Tribunal?

—Ambos organismos provinciales dependen del Consejo Superior de la Obra de Protección de Menores. Ambos, asimismo, tienen autonomía.

Estas fueron las manifestaciones que, en nombre de don José Andrés de Castro Arias, presidente del Tribunal Tutelar de Menores, de Palencia, hizo el secretario del Tribunal, don Antonio Vázquez, con ocasión de conmemorarse este domingo el «Día Universal del Niño».

ALAMO SALAZAR

D. Francisco Chust

TRAUMATOLOGIA

C. Teniente Velasco núm. 10 - 3.º

CONSULTA DE 12 A 2.

Don Lorenzo Saldaña Ramos, segundo Jefe Provincial de Protección Civil

Se ha posesionado de su nuevo cargo en Palencia

Por la Superioridad ha sido nombrado Segundo Jefe de la Jefatura Provincial de Protección Civil, de Palencia, don Lorenzo Saldaña Ramos.

El señor Saldaña Ramos se ha posesionado ya de este su nuevo cargo, habiendo comenzado a desempeñar las funciones inherentes al mismo, en la aludida Jefatura Provincial de Protección Civil.

Deseamos a don Lorenzo Saldaña Ramos toda clase de aciertos en el desempeño de su nuevo cometido, y una positiva gestión, que indudablemente será así, dada la competencia y preparación del nuevo Segundo Jefe de la Jefatura Provincial de Protección Civil de Palencia.

Teatro Principal

Mañana DOMINGO

¡¡Sensacional programa doble

Extraordinario estreno

LOUIS JOURDAN

El Conde de Montecristo

YVONNE PIERRE FRANCO

FURNEAUX · MONDY · SILVA

DIRECTOR CLAUDE AUTANT-LARA

DYALISCOPE

EASTMANCOLOR

y la popularísima película

CAFE DE CHINITAS

Mayores

DIAS 5 y 6 DE JUNIO

Compañía revistas del Maestro Cabrera

con

BEBE PALMER

QUIQUE CAMOIRAS

ESPERANZA ROY

DIA 7 DE JUNIO

El ídolo de la canción

JOSE GUARDIOLA

EN

"SHOW J. G. 65"

MUDANZAS ARRIBAS

NUEVOS AUTO - CAPITONES

Plaza Mayor, 5 - Tel. 22988

VALLADOLID

ORTEGA

Domingo 30 -- ESTRENO

Era un enamorado muy extraño. Primero las ofrece su amor; más tarde las quita la vida.

GEORGE SANDERS · CORINNE CALVET

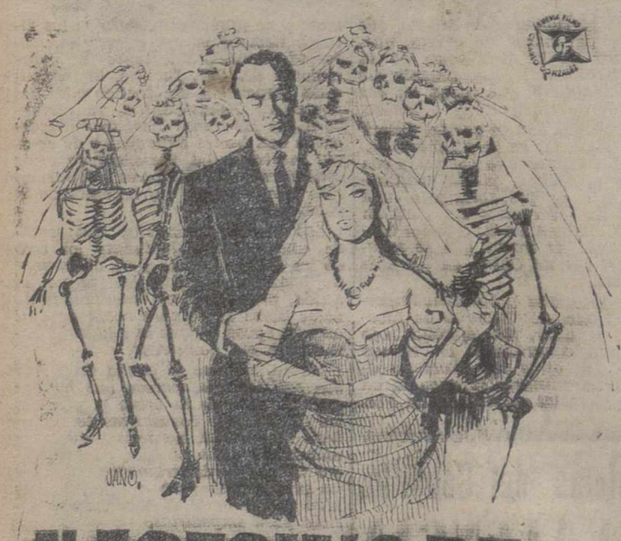

EL ASESINO DE MUJERES

LANDRU

DIRECTOR W. LEE WILDER

UN RELATO APASIONANTE QUE LE MANTENDRA EN COMPLETO SUSPENSE DURANTE NOVENTA MINUTOS.

(Autorizada para mayores de 18 años)

NOVIOS, vuestra luna de miel en Apartamentos Los Patios de TORREMOLINOS

Sol todo el año

San Miguel, 41 - TORREMOLINOS - (COSTA DEL SOL)

CINE REY DON SANCHO

SESIONES: 5 - 7,45 y 10,30

HOY SABADO: ESTRENO SENSACIONAL

VITTORIO GASSMAN

EL ESTAFADOR

PEPPINO DE FILIPPO · DORIAN GRAY · ANA MARIA FERRERO · MARIO CAROTENUTO · ALBERTO BONUCCI DIRECTOR DINO RISI

PRODUCCION MAXIMA FILM-CEI INCOM TOTALSCOPE

¡El timo atrevido, el truco ingenioso, la estafa de altos vuelos, sazonados con un millón de carcajadas!

(Mayores de 18 años)

Nota: La sesión de 7,45 será patrocinada por CINE-CLUB CALLE MAYOR, celebrándose la presentación y coloquio.

M.C.D.2022

Cartelera

Sábado, 29 de Mayo de 1965

TEATRO PRINCIPAL
Sesión continua
¡Gran programa doble!
«EL PRETENDIENTE»
La película más divertida de su vida
y
«REBELDE SIN CAUSA»
con JAMES DEAN
Mayores

TEATRO CINE ORTEGA
7'45. Mayores de 14 años. «La fugitiva del Rhin». 10 noche. Autorizada todos los públicos. «Saeta del ruiseñor», y «El tesoro de Sierra Madre».

CINE PROYECCIONES
3'30. Mayores de 14 años. «El tesoro de Sierra Madre», y «La fugitiva del Rhin».

CINE CASTILLA
3'30. Todos los públicos. «El Sargento York», y «El hijo del pistolero».

CINE OTERO
«Hombres temerarios», y «El reflejo del alma». Toleradas.

CINE REY DON SANCHO
5 - 7'45 y 10'30
GRANDIOSO ESTRENO
«EL ESTAFADOR»
¿Para qué exagerar?
¡Esta es la mejor película de Vittorio Gassman!
(Mayores de 18 años)
La sesión de 7'45, será patrocinada por Cine-Club Calle Mayor

CINE AVENIDA
Continua desde las 5
EXTRAORDINARIO PROGRAMA:
«LA HORA FINAL»
(Pases: 5 y 8'45).
y
«EN BUSCA DEL AMOR»
(Pases: 6'45 y 10'15)
(Mayores de 18 años)

Domingo, 30 de Mayo de 1965

TEATRO PRINCIPAL
Sesión continua 5 tarde
¡Gran programa doble!
¡Sensacional estreno!
«EL CONDE DE MONTECRISTO»
y
«CAFE DE CHINITAS»
Mayores

TEATRO CINE ORTEGA
3. «El hijo del pistolero». Infantil. 5, 7'45, 10'30. Mayores de 18 años. «El asesino de mujeres». Estreno.

CINE PROYECCIONES
3'30. Mayores de 18 años. «Rififí en Tokio», y «La fugitiva del Rhin».

CINE CASTILLA
3'00. Todos los públicos. «El tesoro de Sierra Madre», y «Saeta del ruiseñor».

CINE OTERO
«Salomón y la reina de Saba», y «La venganza». Mayores de 16 años.

CINE REY DON SANCHO
5 - 7'45 y 10'30
CLAMOROSO EXITO:
«EL ESTAFADOR»
Vittorio Gassman
¡Con una carga de humor cuya explosión nadie resiste!
(Mayores de 18 años)

CINE AVENIDA
Continua desde las 4
FORMIDABLE PROGRAMA DOBLE:
«LA HORA FINAL»
(Pases: 4-7'45 y 11).
y
«EN BUSCA DEL AMOR»
(Pases: 5'45 y 9'15)
(Mayores de 18 años)

CINE SAN PABLO
Presenta
"VIAJE EN GLOBO"
(Tolerada)
Domingo, 30
Sesiones: 3'30-5'30-8 tarde

CALIFICACION MORAL:
«El pretendiente» (3), «Rebelde sin causa» (3R), «El conde de Montecristo» (3), «Café de Chinitas» (3), «La fugitiva del Rhin» (2), «Saeta del ruiseñor» (5), «El tesoro de Sierra Madre» (2), «El sargento York (2), «El hijo del pistolero» (2), «El asesino de mujeres» (5), «Rififí en Tokio» (3), «Hombres temerarios» (5), «El reflejo del alma» (2), «Salomón y la reina de Saba» (3R), «La venganza» (3), «El estafador» (3R), «La hora final» (3), «En busca del amor» (3), «Babette se va a la guerra» (3), «Viaje en globo» (1).

Campaña de divulgación del Dispensario Antituberculoso

A los catorce años de edad, más de la mitad de la población española está infectada por la tuberculosis

Cuando hice esta afirmación, quedaron entre perplejos e incrédulos los que me escuchaban. Uno de ellos me interpeló:

—Pero, ¿cómo es posible? ¿Quiere esto decir, que más de la mitad de los españoles somos tuberculosos?

—No, en absoluto. He dicho infectados; no enfermos.

—Entonces, ¿no es igual infección que enfermedad?

—No, no es igual. La infección supone una agresión al organismo, por parte de gérmenes capaces de producir la enfermedad. Pero el organismo se defiende y lucha con los medios de que dispone. Sólo cuando las defensas son insuficientes, sucumben a la agresión, se produce la enfermedad.

En el caso de la tuberculosis, cuando las defensas se imponen, la infección se localiza en la puerta de entrada (generalmente el pulmón) y en los ganglios correspondientes, y allí quedan los bacilos encarcelados y reducidos, pero siempre al acecho de una nueva oportunidad, para lanzarse al asalto y tratar de desencadenar la enfermedad.

—Y ¿cuáles son las causas que pueden hacer estallar esta enfermedad?

—Pues tiene mucha importancia en primer lugar, el terreno o predisposición individual, según factores constitucionales o de herencia. Y la tiene también muy grande, la exposición a nuevos contagios, sobre todo si éstos son intensos o repetidos (de ahí el riesgo de convivir con un enfermo tuberculoso). Estos nuevos contagios o superinfecciones, vienen a reforzar a los enemigos encarcelados en el primer asalto, y pueden determinar su victoria ocasionando la enfermedad.

—De modo que, ¿si no hay nuevo contagio, no puede haber enfermedad?

—Sí, puede haberla. Aparte de que la enfermedad puede ocurrir por la derrota de las defensas, cuando tiene lugar la primera infección, existen otros factores que pueden favorecer el brote de la enfermedad, a partir de los bacilos acantonados en las lesiones de primo-infección. Estos factores son: las malas condiciones higiénicas y de vivienda, el hacinamiento, la desnutrición, el agotamiento, el alcoholismo y ciertas enfermedades infecciosas que llamamos alergizantes, porque privan al organismo de una defensa especial (alergia), adquirida en su primera refriega contra el bacilo de Koch y que, generalmente, conserva durante toda la vida.

—De todos modos, insistió el incrédulo, me parece exagerada la afirmación del principio, porque tengo entendido que con las modernas drogas antituberculosas esta enfermedad ha disminuído muchísimo.

—Pues le diré; es verdad que la mortalidad por tuberculosis ha descendido notablemente, desde que se generalizó el uso de estas drogas. Entre los años 1936 y 1950, morían en España cada año 120 personas por cada cien mil habitantes víctimas de la tuberculosis (unas 60 personas por año en una población como Palencia). Y desde que empezaron a usarse las tres drogas antituberculosas más eficaces (estreptomicina, PAS e hidrazida), la mortalidad descendió a 29 por cien mil, es decir, a menos de la cuarta parte que antes. Pero a pesar de ello, el índice de morbilidad, o número de enfermos tuberculosos, no experimentó un descenso paralelo.

—Y esto ¿por qué razones?

—Pues porque muchos de los enfermos tratados no morían (descenso de mortalidad), pero tampoco curaban, y quedaban convertidos en enfermos crónicos y, muchas veces, contagiantes, que originaban nuevos enfermos. Estos casos nuevos, sumados a los supervivientes por las nuevas drogas, contrarrestaban el alto porcentaje de curaciones totales, evitando o impidiendo el descenso eficaz de la morbilidad tuberculosa. En esta situación, poco más o menos, nos encontramos ahora. Y es por esto por lo que estamos empeñados en esta lucha sin tregua, o campaña de erradicación de la tuberculosis en España. Porque de cierto tiempo a esta parte, se viene registrando en los distintos centros de asistencia y de control de enfermos tuberculosos, que el número de casos nuevos no disminuye, y en algunas zonas, incluso, va en aumento.

—Y ¿cuáles pueden ser las causas de este fenómeno?

—La cosa es clara: si hay nuevos casos es porque sigue habiendo focos de contagio. Si no los hubiera, no existirían ni la primera infección, ni las superinfecciones. La enfermedad se habría extinguido al romper el primer eslabón de la cadena. Esto es precisamente lo que tenemos que lograr con esta campaña.

—¿Qué soluciones tenemos para conseguirlo?

—Yo diría que son cuatro: la primera *descubrir* cuanto antes a todos los enfermos. Para ello se precisa la colaboración de todos; de los enfermos, acudiendo pronto a reconocimiento; y de los sanos, facilitando la labor de control que se lleva a cabo por los organismos competentes.

La segunda es *tratar adecuadamente* y durante el tiempo necesario (generalmente en menos de un año), a todos los enfermos, hasta conseguir su curación total. En principio puede decirse, que el 99 por 100 de los enfermos de tuberculosis son hoy curables, si se emplean las técnicas adecuadas para ello.

La tercera es el *aislamiento de los enfermos*, durante la fase en que resulten contagiosos, por lo menos, y hasta que desaparezca por completo este peligro.

Y la cuarta y última, *proteger* a la población sana; mejorando sus condiciones higiénicas; mediante la vacunación con B. C. G. cuando esté indicada; y con curas de hidrazida en determinadas ocasiones.

Con todo esto, esperamos, muy pronto, ver desterrada para siempre la tuberculosis en nuestra Patria.

CARLOS ILLERA

Cámara Oficial de Comercio e Industria de Palencia

Se ha recibido en esta Corporación una atenta comunicación de la Dirección General de la Red Nacional de los Ferrocarriles Españoles, que dice lo siguiente:

«Tengo el honor de poner en su conocimiento, que esta Red Nacional ha tenido a bien poner en vigor, a partir del primero de junio próximo, las Tarifas Especiales de Gran Velocilad número 30 y Pequeña Velocidad número 30, Artículo primero, Párrafos I y II, que ya conoce por haber sido remitidas a esa Cámara por la Dirección General de Comercio Interior, con la salvedad de que los precios del Párrafo II de la de Gran Velocidad, han sido rebajados en un cinco por ciento. Dios guarde a V. I. muchos años. Madrid, 26 de mayo de 1965. — Firmado: el Director de la Primera Zona».

Lo que esta Cámara hace público para general conocimiento de los comerciantes e industriales y público en general.

IMPORTANTE EMPRESA DE ELECTRODOMESTICOS
PRECISA
DELEGADO COMERCIAL PARA VISITAR A TIENDAS DE ESTA PROVINCIA

EXIGIMOS:
— Estar muy introducido en el ramo.
— Buena influencia comercial.
— Formación Social.
— Dedicación a la profesión.

OFRECEMOS:
— Excelente y moderna organización comercial.
— Marca ya introducida.
— Artículo inmejorable y muy acreditado en el mercado.
— Gran campaña publicitaria.
— Buenas condiciones económicas.

Escribir URGENTE con historial profesional a: Sr. Ortiz
Apartado 50.867 MADRID

Programa de actos para el "Día de A. C."

Se celebrará el día 6 de Junio

Con motivo del «Día de Acción Católica», que se celebrará el 6 de junio, se han organizado diversos actos preparatorios, que tendrán lugar durante los días 31 de mayo y 1 y 2 de junio, y de acuerdo con el siguiente programa:

Día 1: DIA DEL MILITANTE

A las ocho de la tarde en Nazaret, jornada de estudio, trabajando en equipos las cuatro ramas de A. C., sobre la encuesta: «Unidad entre los católicos».

Día 1: DIA DEL MILITANTE

A las ocho de la tarde en Nazaret, resumen del trabajo del día anterior, charla de un militante sobre la «Pedagogía de la unidad». Celebración de la palabra y ofrenda económica.

Día 2: ACTO PUBLICO.

A las ocho de la tarde en la sala de conferencias de la Excma. Diputación Provincial. 1. Charla del doctor Moisés Arroyo, de la Rama de Hombres de A. C. de Burgos, sobre el tema: «Educación económica de los cristianos». 2. Charla de D. Enrique Miret Magdaleno, presidente de Graduados y secretario de la UNAS, sobre el tema: «Los laicos en el mundo de hoy».

Convocatoria de los exámenes para las becas rurales en la provincia de Palencia

Se celebrarán el 3 de junio en Aguilar de Campoo y Carrión de los Condes, y el día 4 en la capital

La Inspección de Enseñanza Primaria ha estimado como Entidades Rurales aquellas cuyo censo de población no rebasa los 850 habitantes.

Los solicitantes de beca, procedentes de las localidades que se indican, deberán realizar la prueba de selección en los Centros siguientes:

CENTRO DE AGUILAR DE CAMPOO

Día 3 de junio, a las 10,30 horas de la mañana:

Localidades: Báscones de Ojeda, Becerril del Carpio, Brañosera, Cabria, Calahorra de Boedo, Barcenilla de Pisuerga, Barrio de San Pedro, Barrio Estación (Aguilar), Calzada de los Molinos, Cozuelos de Ojeda, Espinosa de Villagonzalo, Helecha de Valdivia, La Lastra, Mave, Moarbes de Ojeda, Mudá, Nogales de Pisuerga, Olea de Boedo, Olmos de Ojeda, Olmos de Pisuerga, Olleros de Pisuerga, Pomar de Valdivia, Prádanos de Ojeda, Quintanas de Hormiguera, Quintanilla de las Torres, Revilla de Pomar, Rueda de Pisuerga, Salinas de Pisuerga, San Andrés del Arroyo, San Cebrián de Mudá, Santa Cruz de Boedo, Santa María de Mave, Valdegama, Valoria de Aguilar, Vado, Ventosa de Pisuerga, Vid de Ojeda (La), Villabermudo, Villaescusa de Ecla, Villallano, Villanueva de Henares, Villprovedo y Villavega de Aguilar.

CENTRO DE CARRION DE LOS CONDES

Día 3 de junio, a las 3,30 horas de la tarde.

Localidades: Areños, Arconada, Aviñante de la Peña, Ayuela de Valdavia, Baños de la Peña, Barriosuso de Valdavia, Bustillo del Páramo, Barrios de la Vega, Buenavista de Valdavia, Bustillo de la Vega, Castrillo de Villavega, Congosto de Valdavia, Cervatos de la Cueza, Dehesa de Montejo, Fontecha de la Peña, La Serna, Lores, Loma de Castrejón, Nogal de las Huertas, Otero de Guardo, Pedrosa de la Vega, Perales, Población de Soto, Pino del Río, Poza de la Vega, Puebla de Valdavia (La), Lagunilla de la Vega, Quintanilla de Onsoña, Quintanaluengos, Redondo, Renedo de Valdavia, Resoba, Riosmenudos, Ruesga, San Llorente del Páramo, San Mamés de Campos, San Martín de Perapertú, San Salvador de Cantamuga, Santervás de la Vega, Santibáñez de la Peña, Santillán de la Vega, Tarilonte de la Peña, Tabanera de Valdavia, Vega de Doña Olimpa, Ventanilla, Villafruel, Villaeles de Valdavia, Villaherreros, Villalba de Guardo, Villalbeto de la Peña, Villaluenga de la Vega, Villamoronta, Villanueva del Río, Villanueva de Arriba, Villaproviano, Villarmienzo, Villarrabé, Villarrobejo, Villarrodrigo, Villasabariego de Ucieza, Villaturde, Villoldo, Villosilla de la Vega y Villota del Páramo.

CENTRO DE PALENCIA (CAPITAL)

Día 4 de junio, a las doce horas de la mañana, en el Grupo Escolar «Blas Sierra» (Plaza de España).

Localidades: Abarca de Campos, Abia de las Torres, Amayuelas de Abajo, Autilla del Pino, Autillo de Campos, Baquerín de Campos, Boadilla de Rioseco, Boadilla del Camino, Belmonte de Campos, Calzadilla de la Cueza, Cardeñosa de Volpejera, Castrillo de Onielo, Castromocho, Cevico Navero, Collazos de Boedo, Cordovilla la Real, Capillas, Frechilla, Fuentes de Valdepero, Hornillos de Cerrato, Guaza de Campos, Hérmedes de Cerrato, Herrera de Valdecañas, Hontoria de Cerrato, Itero de la Vega, Las Cabañas de Castilla, Ledigos, Magaz, Mazariegos, Mazuecos de Valdeginate, Mazuecos, Melgar de Yuso, Páramo de Boedo, Pedraza de Campos, Piña de Campos, Población de Arroyo, Población de Cerrato, Quintana del Puente, Reinoso de Cerrato, Revenga de Campos, Revilla de Campos, Rivas de Campos, San Isidro de Dueñas, Santiago del Val, Santillana de Campos, Tabanera de Cerrato, Terradillos de los Templarios, Torremormojón, Valbuena de Pisuerga, Valdecañas de Cerrato, Valdeolmillos, Valoria del Alcor, Valle de Cerrato, Vertabillo, Villaconancio, Villahán de Palenzuela, Villalcón, Villalobón, Villalumbroso, Villamediana, Villamuera de la Cueza, Villatoquite, Villaumbrales, Villemar y Villerías.

Todos los alumnos deberán de ir provistos de útiles necesarios para la escritura.

BANDA DE MUSICA

PROGRAMA de las obras que interpretará la Banda Municipal el día 30 de mayo de 1965, en la Huerta Guadián, a las 12'30 de la mañana:

PRIMERA PARTE

«La Giralda» (Pasodoble), Juarranz; «Andalucía: a) de Ronda; b) en la feria» (Suite sobre motivos andaluces), Escobar; «Molinos de viento» (Selección), Luna.

SEGUNDA PARTE

«Fra Diávolo» (Obertura), Auber; «La leyenda del beso» (Intermedio), Soutullo y Vert; «La Gran Vía» (Selección), Chueca y Valverde; «Félix Rodríguez» (Pasodoble), N. García.

El Director, Andrés MORO

XVI Concurso Provincial de Albañilería

El próximo domingo, a las diez de la mañana y en las Casas del Hogar (Avda. de Valladolid), se celebrará el XVI Concurso Provincial de Albañilería, que organiza el Sindicato Provincial de la Construcción, Vidrio y Cerámica.

En dicho certamen intervendrán diez cuadrillas constituidas por un oficial y un ayudante o peón.

El ganador de este Concurso Provincial tomará parte en el Nacional que se celebrará en Ceuta, en la fecha que oportunamente se dará a conocer.

Residencias de "Educación y Descanso"

Turno especial en Santander

En la residencia de «Educación y Descanso», en Santander, se va a celebrar un turno especial, que se iniciará el próximo día 5, para terminar el 20, al precio de 70 pesetas por plaza y día y de 40 pesetas para los niños menores de esta edad.

Pueden asistir a este turno cuantas familias lo deseen, disponiéndose también de plazas individuales femeninas.

Las personas interesadas deben solicitar las plazas seguidamente.

Miblan
LENCERIA FINA
BORDADOS - EQUIPOS
Becerro Bengoa, 16
(Frente Emisora)

LETRAS DE LUTO

Confortada con los Santos Sacramentos, ha entregado su alma a Dios, en Carrión de los Condes, doña Saturnina González de la Fuente.

La finada, maestra nacional jubilada que era, desempeñó durante muchos años su labor docente, con la mayor dedicación y competencia. Destacó, asimismo, por su natural bondadoso y piadosos sentimientos, que la hicieron merecer generales respetos y aprecios.

Expresamos nuestro pésame a sus apenados hermanos don Valentín y don Eladio (canónigo), hermana política, sobrinos, primos y demás familia.

—Cristianamente ha fallecido en San Pedro de Ojeda, a los 67 años de edad, don Alejandro Barriuso Gutiérrez.

El finado, por su laboriosidad y hombría de bien, se granjeó generales simpatías.

Testimoniamos nuestra condolencia a su apenada hermana doña Teodora Barriuso Gutiérrez; hermano político, sobrinos, primos y demás parientes.

—Tras recibir los Auxilios Espirituales, ha dejado de existir, en Palencia, a los 50 años de edad, don Secundino Martínez García.

El finado, a quien adornaban caballerosas dotes personales, era muy conocido y apreciado.

Testimoniamos nuestro sentimiento a su desconsolada esposa doña Serapia Pampliega Cebrián; hijos Carlos y María del Pilar Martínez Pampliega; madre política, hermanos Florencio, Demetrio, Máxima, Julio, Aniceto y Teódulo Martínez García; hermanos políticos, tíos, primos y otros parientes.

Citroen 2 CV
Nuevos precios
SOLO EL LE PERMITIRA RECORRER 100 KM., CON 50 PESETAS DE GASOLINA, ADEMAS SE DESCAPOTA Y PUEDE LLEVAR GRANDES MALETAS
Concesionario exclusivo:
Félix del Paso
Teléfono 2015 Mayor 178

La mujer y Mobylette
delicioso conjunto
Cuando Vd. pasea o viaja en su MOBYLETTE, tiene la certeza de ser admirada. Vd. conserva su atractivo en la línea grácil de su MOBYLETTE, que ha sido estudiada, diseñada y puesta a punto para darle mucho más que un inmejorable servicio. Sí, delicioso conjunto el de Vd. y su MOBYLETTE.
Más de 5.000.000 de propietarios son nuestros mejores y más desinteresados propagandistas.
SIN CARNET NI MATRICULA
Mobylette AV-88 49,9 cc
Mobylette AV-44 49,9 cc
Mobylette SP-50 49,9 cc
UD. MANDA Mobylette OBEDECE
SOLO LE OFRECE VENTAJAS
el ciclomotor de mayor circulación
Fabricantes GARATE, ANITUA Y CIA. S.A. Eibar (Guipúzcoa)
El ciclomotor de mayor venta en España y en el mundo.
Solicite una demostración a los distribuidores:
Distribuidor exclusivo para Palencia y provincia: Casa Bernardo Valladolid
Colón, 25 PALENCIA Tell. 3377

Cuatro Cantones

Camino del Otero

Los hombres y jóvenes de Palencia caminan hacia el Cristo del Otero.

Nuevamente el Cristo vertical de Victorio Macho ha vuelto a ser meta para el caminar de los hombres y jóvenes palentinos.

En la noche del último sábado de mayo, voces varoniles llenan los espacios, camino del barrio del Cristo, enfilando sus pasos hacia la cumbre de ese magno pedestal sobre el que se asienta la hierática imagen de Cristo Rey. El rezo del «Ave María», surgiendo de viriles voces se deshilvana bajo las estrellas que buscan el domingo, y un sereno y esperanzado cortejo va marchando, montículo arriba, hasta llegar al Señor que desde el silencio de su piedra bendice Palencia.

Un rosario caminante, para que los hombres y los jóvenes, empujados por el viento abierto de Santa María, lleguen hasta la imagen del Señor y hacer rotunda profesión de fe.

Al terminar el rosario, ya en la cumbre, la Santa Misa, valedera para cumplir con el precepto dominical.

Y al cumplirse la misa, el retorno a Palencia, metidos ya en los terrenos dominguero, para buscar el descanso que abra las puertas de par en par a la gracia del día de fiesta.

De esta forma los hombres y jóvenes palentinos vienen a ser portadores del fervor de esta ciudad, para ofrecerle sobre la bandeja de la noche a esa efigie que, desde el blanco montículo del Otero, preside la serenidad de esta ciudad que trabaja y vive en paz.

Sin accidentes

Cuando escribimos este comentario está en el aire el interrogante el «Día sin accidentes».

...¿Cumplirá el «Día sin accidentes» con su consigna benéfica y esperanzada?, ¿será, efectivamente, el «Día sin accidentes», el día que no tenga accidentes, o al menos el día en que descienda considerablemente el número de accidentes...?

Cuando este comentario esté ante los ojos de nuestros lectores, es posible que ya se sepan datos a este respecto.

Lógicamente el capítulo de la circulación es un perenne manantial de información y de noticia. Los accidentes son siempre materia periodística; las estadísticas y datos de este tema de la circulación están siempre a punto, y con pasmosa celeridad se lleva el recuento.

Por esta razón sabremos inmediatamente el número de accidentes que —paradógicamente— se han registrado durante el «Día sin accidentes».

Pero desde luego, y aunque el comentario salga a la luz cuando el «Día sin accidentes» esté finalizando o haya pasado, no importa que el tema esté en nuestras columnas, pues en realidad tal tema siempre debiera ser objeto y motivo de meditación.

Sin accidentes; día 29 de mayo. En realidad una meditación, una preocupación que debiera de estar en primer plano el 29 de mayo, y los 364 días restantes del año. Para eso basta con la prudencia, el sentido común y el conocimiento del Código de Circulación..., para conductores y para peatones.

M.C.D.2022

DEPORTES

Interés de la Campaña Provincial de Promoción al Deporte

Participaron cerca de 2.000 muchachos, colaborando activamente numerosos ayuntamientos de la provincia y los centros docentes de la capital

El pasado domingo día 23, según ya informábamos oportunamente, quedó clausurada la Campaña de Promoción al Deporte 1965, en nuestra provincia.

Hemos querido, ahora, reflejar unos datos extraídos de la memoria confeccionada a este respecto por la Delegación Provincial de Juventudes, que, a través de su servicio de Actividades Deportivas, y con el patrocinio de la Junta Provincial de Educación Física y Deportes y la colaboración técnica del Colegio de Jueces y Cronometradores de la Federación Palentina de Atletismo, fue la organizadora de esta III edición de la Campaña, cuyos resultados han sido plenamente satisfactorios y brillantes, como se pueden deducir de los siguientes datos:

La III edición de la Campaña fue orientada hacia los centros de enseñanza, participando, en la capital, los siguientes centros:

Instituto de Enseñanza Media «Jorge Manrique», con 115 muchachos en categoría infantil, y 105 en juvenil, en total, 260: Colegio «Castilla», de los HH. Maristas, 119 y 65, respectivamente, en total, 184; Escuela de Maestría Industrial, 67 y 9, en total, 76; Taller Escuela Sindical de Formación Profesional «Virgen de la Calle», 75 y 79, en total, 154; Escuela de Magisterio, 33 muchachos en la categoría juvenil; Colegio «La Salle», 138 y 87, en total, 225; Escuelas de Primera Enseñanza, 178 infantiles.

El total de participantes en la capital fue de 1.110, quienes realizaron 4.440 participaciones atléticas.

En la provincia se enviaron circulares a 49 pueblos de más población, celebrando con el mayor interés y buena organización las distintas pruebas (por lo que se felicita efusivamente por parte de la Junta Provincial a los Ayuntamientos y Delegaciones Locales respectivas) de la fase local, las siguientes localidades:

Aguilar de Campoo, 23 infantiles y 4 juveniles, en total, 27; Alar del Rey, 11 y 13, en total, 24; Amayuelas, 15 y 7, en total, 22; Barruelo de Santullán, 75 y 73, en total, 148; Becerril de Campos, 17 y 12, en total, 29; Buenavista de Valdavia, 14 y 7, en total, 21; Calahorra de Boedo, 6 infantiles; Cervatos de la Cueza, 11 y 2, en total, 13; Dueñas, 63 y 16, en total, 79; Espinosa de Villagonzalo, 12 y 6, en total, 18; Frómista, 20 infantiles; Fuentes de Nava, 4 infantiles; Guardo, 71 y 37, en total, 108; Herrera de Pisuerga, 21 y 16, en total, 37; Lantadilla, 3 infantiles; Mazariegos de Campos, 6 y 11, en total, 17; Monzón de Campos, 6 y 5, en total, 11; Osorno, 16 infantiles; Saldaña, 29 y 23, en total, 52; San Mamés de Campos, 14 y 15, en total, 29; Santillana de Campos, 1 infantil; Santoyo, 20 y 22, en total, 42; Vallejo de Orbó, 9 y 3, en total, 12; Velilla de Río Carrión, 13 y 1, en total, 14; Venta de Baños, 78 y 18, en total, 96; Hérmedes, 12 y 13, en total, 25; Frechilla, 16 juveniles; y Abia de las Torres, 11 infantiles.

Los totales de la provincia fueron: Infantiles, 556; juveniles, 325, quienes realizaron 3.524 participaciones atléticas, realizadas en los días de iniciación al deporte, celebrados a primeros de mayo.

Con los participantes más destacados en estas fases locales, se llevaron a cabo las competiciones de la fase de zona. Quedaron establecidas las siguientes siete zonas que abarcaron a varios pueblos de su demarcación y llevaron a cabo las competiciones el día 16 de mayo:

Zona de Guardo, participaron 10 infantiles y 5 juveniles, en total, 15; zona de Saldaña, 18 y 16, en total, 34; zona de Osorno, 17 y 17, en total, 34; zona de Dueñas, 9 y 11, en total, 20; zona de Aguilar de Campoo, 25 y 20, en total, 45; zona de Amayuelas de Arriba, 18 y 18 en total, 36; y zona de Astudillo, 10 y 9, en total, 19.

Los totales de esta fase de zona fueron: 107 muchachos de categoría infantil y 96 de juvenil. En total: 203 participantes, que realizaron 812 participaciones.

FASE PROVINCIAL. — Se celebró en el Campo de la Juventud, de esta capital, el domingo día 23 de mayo. Intervinieron en la categoría infantil 96 muchachos, y en la juvenil, 84. En total, 180, quienes realizaron 638 participaciones. Es de señalar que en esta fase hubo atletas que no participaron en las cuatro pruebas establecidas: salto de altura, lanzamiento de peso, velocidad y medio fondo, sino en alguna de ellas, según sus mejores condiciones en cada especialidad.

El resumen final de la Campaña de Promoción en Palencia fue, por lo expuesto, el siguiente:

En la CATEGORIA INFANTIL intervinieron 732 muchachos, en la capital y 556, en la provincia. Y en la CATEGORIA JUVENIL, 378 en la capital y 325 en la provincia. Siendo el número total de muchachos participantes 1.991. Con un sensible aumento respecto al año anterior.

Aunque el propósito de esta Campaña es iniciar en las prácticas atléticas a muchachos hasta ahora al margen de las mismas se consiguieron algunas estimables marcas, como las logradas por los campeones siguientes de cada especialidad:

INFANTILES. — Salto de altura: Jacinto Monge Gutiérrez, del Instituto «Jorge Manrique», de Palencia, 1'45 metros.

Lanzamiento de peso: José María Calle, de la Escuela «Virgen de la Calle», de Palencia, 10'88 metros.

60 metros lisos: José María López, de la Escuela «Virgen de la Calle», 8'1/10.

600 metros lisos: Eugenio Gutiérrez, de Aguilar, 1'41" 4/10.

JUVENIL. — Altura: Jesús García Villullas, Dueñas, 1'50 metros.

Peso: Angel Castro, Instituto «Jorge Manrique», 10'85.

100 metros lisos: Díez Marín, de Alar, 12'3/10.

1.000 metros lisos: Vicente Gutiérrez, de «La Salle», Palencia, 2'56" 1/10.

Intervino como jefe de Actividades Deportivas de la Delegación Provincial de Juventudes, en la supervisión técnica de la campaña, don Miguel Carrera Jordán, con miembros de dicha Delegación y la colaboración, en la fase provincial del citado Colegio de Jueces y Cronometradores de la Federación Palentina de Atletismo.

Por lo expuesto, la Campaña de Promoción al Deporte, establecida anualmente por la Delegación Nacional de Educación Física y Deportes, con vistas a iniciar en el atletismo a nuevos muchachos que pueden llegar en su día a ser nuevas figuras del deporte patrio, se ha cerrado con un saldo totalmente halagüeño, de lo que, como informadores del deporte provincial, nos congratulamos. — GONG.

II Campeonato Nacional Infantil de Fútbol

Fase de sector en el Campo de la Juventud

Resultados de los primeros partidos eliminatorios:

Calasancio, de Madrid, 2; E. P. Onésimo Redondo, de Valladolid, 1; (primer tiempo, 1-1).

Infantil Racing de Santander, 3; Instituto Enseñanza Media, de Burgos, 1; (0-0).

E. P. Virgen de la Calle, de Palencia, 1; Olímpico de Cáceres, 2; (0-2).

Pasan por tanto a la siguiente eliminatoria los siguientes equipos: Calasancio, Infantil Racing, Olímpico, además del clasificado por sorteo Claret.

El sorteo inicial les agrupó ya así: Claret, de Segovia-Olímpico de Cáceres, este partido será a las cinco de la tarde de hoy sábado.

Calasancio, de Madrid-Infantil Racing Santander, a las seis y cuarto de la tarde de hoy, asimismo, en la Juventud.

En el día de mañana domingo, a las once, está señalado el partido entre los dos conjuntos que pierdan las semifinales, al objeto de dilucidar el tercero y cuarto puesto.

Y por fin a las doce y cuarto de la mañana, comenzará la final, que dará el campeón de sector, el cual ha acudir **a Madrid los días** 11, 12 y 13, a la Nacional.

Hemos visto partidos muy vistosos. En el primero el conjunto vallisoletano practicó un bonito juego, pero fue superado por la contundencia de sus oponentes, los madrileños del Calasancio, que ejerció más dominio.

Por la tarde el Infantil del Racing, nos obsequió con el mejor fútbol que hemos visto hasta la fecha, pase largo y medido, avances ligados que ponían en peligro constante la puerta burgalesa, la cual se salvó de ser perforada una y otra vez, por la gran actuación de su guardameta, otras por la mala suerte montañesa, imprecisión en sus delanteros a la hora del remate, y por fin actuación providencial de algún defensa. Se adelantó Burgos en el marcador, pero al final la superioridad técnica de los racinguistas se impuso.

A continuación los palentinos y cacereños nos ofrecieron un partido más flojo; a los nuestros se les notó un nerviosismo inexplicable, que solo supieron o consiguieron disipar en la segunda mitad muy al final. El resultado fue justo, siendo decisiva para el tanteador la actuación de algunas individualidades forasteras, como la del delantero centro, por ejemplo.

Sin desmerecer a los demás, menos al once segoviano que aun no conocemos debido a no haber actuado, el partido de las seis y cuarto de esta tarde, promete ser una final anticipada.

FERSAN
TALLER DE JOYERIA
Concesionario Oficial RELOJ
ZODIAX
Don Sancho, 16-1.º (Edificio Banco Español de Crédito)

Mañana, fútbol amistoso

El Castilla frente al Medinense

Mañana domingo día 30, tendrá lugar en el Campo Municipal «La Balastera», el encuentro de fútbol Castilla-Medinense, que actualmente milita en Tercera División. Este partido, que es el último que ha de celebrar el Castilla, antes de enfrentarse a la fase de ascenso a Tercera División, es de gran interés, ya que después de varias pruebas saltarán al campo los once jugadores que intentarán devolver a nuestra capital a Tercera División y los aficionados que asistan al campo podrán ver las posibilidades que hay de ascenso, aunque por nuestra parte esperamos lo consigan después del buen papel desarrollado en Primera Regional, donde después de un principio inseguro, consiguieron quedar campeones.

Desde que terminó el campeonato de Primera Regional el Castilla no ha dejado de prepararse y asimismo concertó varios partidos amistosos el último de ellos jugado en Medina del Campo el pasado día 27, donde después de ir por delante en el marcador durante casi todo el partido perdieron por la mínima diferencia; este resultado frente a un equipo de Tercera División y en el terreno de aquél, hace concebir esperanzas para el futuro del fútbol local que pronto tendremos ocasión de presenciar, ya que el próximo día 31 del actual se celebrará en la Federación Oeste de Valladolid el sorteo correspondiente para las eliminatorias de ascenso a Tercera División, jugándose el primer encuentro el día 6 de Junio.

El Medinense se presentará con todos sus titulares y esto unido a que el equipo local tendrá que emplearse a fondo, ya que sus jugadores saben que en el banquillo hay otros compañeros que están deseando demostrar su valía para ganarse un puesto en el equipo, justificará la presencia del aficionado palentino, para presenciar este encuentro que dará comienzo a las cinco y media de la tarde.—C.

Ha dado la vuelta al mundo siete veces

El velero «Yankee» ha llegado a Bilbao

Bilbao, 29.—Se ha detenido unas horas en este puerto el velero "Yankee", de nacionalidad norteamericana, tripulado por un hombre y cinco mujeres: Mr. Irving Johnson, su esposa Mrs. Electa y cuatro amigas suyas. Mr. Irving lleva 32 años navegando por todos los mares y tanto él como su esposa, han dado siete veces la vuelta al mundo.

Irving Johnson, es corresponsal volante de una de las revistas más difundidas del mundo, "The National Geographie" de Norteamérica y habitualmente viene publicando en ella multitud de reportajes de todos los países.

De cuándo en cuándo el matrimonio Johnson explica geografía en Universidades y centros culturales de varios países.

Hoy, después de un descanso en Santurce, el velero "Yankee" continuará su aventura hacia Vigo, donde cambiará de tripulación para visitar otros países. Tanto el matrimonio como las cuatro amigas, tomarán tierra en Vigo y serán reemplazadas dichas amigas por dos matrimonios, también amigos de los señores Johnson.—Cifra.

La "Dauphine Libere"

Anquetil se consolida como líder

Saint Marcellin (Francia), 29.—El campeón mundial de Ciclismo en carretera, Jan Janssen, de Holanda, ha vencido en la octava etapa del «Dauphine Libere», con ventaja de 5'5 minutos sobre el resto de los participantes, recorriendo los 71 kilómetros en 1-56-35.

Seguidamente se clasificaron Preziosi, de Italia, 2-02-3; Gran, idem; Otaño, de España, idem; Van Coningalos, Bélgica, idem; Macarini, 2-02-53; Verheyden, idem; Lemeter, idem; Robben, idem y 100, Magninin, de Italia, idem.

Los corredores realizarán la segunda parte de la etapa hasta Romans con 38 kilómetros, contra reloj, esta misma tarde.—Alfil.

ANQUETIL SE CONSOLIDA

Romans (Francia), 29. — Anquetil ha vencido en la segunda parte de la etapa de ayer de la prueba ciclista «Dauphine Libere» y ha conservado su primer puesto en la general.

Recorrió los 38 kilómetros desde Saint Mercellin a esta ciudad bajo fórmula contra reloj en 51'10" con promedio de 44'560 kilómetros por hora.

Seguidamente se clasificaron Poulidor, de Francia, 51-23; Pingeon, de Francia, 53-22; Janssen, de Holanda, 53-34; Mastroto, de Francia, 53-35; Letort, de Francia, 53-40.

8 Angelino Soler, de España, 54-01.
11 Ex aequo: Otaño, de España, 54-20 y Bracke de Bélgica, idem.
13 Ginés García, de España, 54-25.
14 Manzaneque, de España, 54-38.

Clasificación general después de esta etapa:

1 Anquetil, de Francia, 36-07-12.
2 Poulidor, de Francia, 36-08-45.
3 Kunde, de Alemania, 36-13-10.
4 Aimar, de Francia, 36-16-05.
5 Pingeon, de Francia, 36-17-04.
6 Manzaneque, de España, 36-18-28.
7 Castello, de España, 36-20-39.
8 Ginés García, de España, 36-21-37.
9 Foucher, de Francia, 36-22-01.
10 Mastrotto, de Francia, 36-23-44.—Alfil.

†

EL SEÑOR

D. Toribio Delgado González

Falleció en Palencia, el día 29 de mayo de 1965

A los 65 años de edad

Después de recibir los S. S.

— D. E. P. —

Su desconsolada esposa Lorenza Martín Herrador; hijos Fernando, Leocadia, Carmen y Pilar; hijos políticos Gricerio Pérez, Luis López y Valentina; hermanas Romana, María y Baldomera Delgado; hermanos políticos, nietos, primos, sobrinos y demás familia,

Suplican una oración por su alma.

Vigilia: Mañana domingo, día 30, a las 4,30 de la tarde, y a continuación la conducción del cadáver. Funeral: Lunes, día 31, a las 9 de la mañana, y a continuación la misa de familia. Iglesia Parroquial: San Lázaro. Casa mortuoria: Calle Estrada, número 2, 2.º.

Finisterre, S. A. Pompas fúnebres Ntra. Sra. de la Calle.

Mañana, competición de Moto-Cross, PUNTUABLE PARA EL CAMPEONATO DE ESPAÑA

Se celebrará en "La Boquilla" y habrá un servicio de autobuses

Mañana domingo se celebrará la competición de Moto-Cross, puntuable para el Campeonato de España, organizado por la Delegación Palentina de Motorismo en colaboración con el Moto Club Palentino.

Se celebrarán las pruebas en el nuevo circuito de «La Boquilla», en el Monte «El Viejo», que tras de unas ligeras obras realizadas, ha quedado espléndido para esta clase de competiciones motoristas, constituyendo, por su configuración y plena visibilidad, uno de los mejores circuitos de su clase de la región.

Existe espectación entre los palentinos por estas pruebas motoristas de rango nacional, en las que intervendrán los más destacados ases de la especialidad, entre ellos Lancho, Mendivil, Moratilla, Gonzalo Mediavilla, verdadera figura ya del motocross nacional, en cuyas más destacadas pruebas (como la celebrada recientemente en Burgos), viene clasificándose en los primeros puestos.

Gonzalo Mediavilla, que se proclamó vencedor en la competición regional de Burgos citada, en la categoría de 125 cc., y ante calificados rivales regionales, viene a Palencia con la mayor ilusión y esperanza de poder brindar a sus paisanos una buena actuación. Esperamos y deseamos que sea triunfal. Para eso necesita el aplauso y ánimo de sus paisanos.

Habrá dos pruebas: de 125 cc., puntuable para el Campeonato de España. Y de 250 cc., nacional.

La competición dará comienzo a las once en punto de la mañana.

La organización de la misma ha hecho gestiones para conseguir un servicio de autobuses, que han dado el más feliz resultado. Y, a partir de las nueve de la mañana, se establecerá un servicio de autobuses al Monte, que saldrán de «Los Jardinillos» y de la Plaza de Isabel la Católica, (junto a la Iglesia de la Compañía). A los viajeros con el billete de traslado se les facilitará, si así lo desean, la entrada de acceso al circuito, evitándoles molestias.

Numerosas autoridades y entidades palentinas, así como firmas comerciales deportivas de esta localidad, han donado diversos trofeos, ra este Campeonato de Moto-Cross. —GONG.

CICLISMO

El leonés E. Sahagún, vencedor en la prueba contra reloj

En segundo lugar se clasificó el palentino A. García

Magnífico el éxito de la prueba ciclista, que en la modalidad contra reloj, se disputó el jueves en nuestra ciudad. Fueron quince los muchachos, clasificados como aficionados de primera y de segunda categoría, los que acudieron a esta convocatoria de la Federación Palentina de Ciclismo. Procedían de León, Santander y de Palencia.

La prueba se disputó en dos «mangas», sobre una distancia de 45 kilómetros, desde Palencia (con salida en la Plaza de Pío XII), para seguir por la Avenida y carretera de Valladolid hasta Villamuriel, regresando luego por la carretera de esta localidad hasta el Puente de Hierro y Plaza de Pío XII, debiendo dar los participantes tres vueltas completas a este circuito de 15 kilómetros, hasta cubrir los 45 señalados para la prueba. A lo largo de la carrera habían sido instalados doce controles, que no hubieron de registrar incidencia alguna. Numeroso público presenció el paso de los corredores y en la meta se montó un sistema de altavoces, que permitió tener informado al público de los pormenores y tiempos de los ciclistas.

La salida al primero de los participantes de la «manga» inicial se dió a las once y media, siguiéndole los demás corredores de tres en tres minutos. Fue el primero en tomar la salida José Antonio Gutiérrez, de Santander, y el último, Salvador Ruano, de Palencia.

En la segunda «manga» se hizo una vez más verdad aquello de que los últimos serán los primeros, ya que cerró la serie de salida el leonés Eufronio Sahagún, un muchacho que pronto sorprendió a todos por la potencia de su pedalada y ritmo. Su primer paso por la meta lo hizo en 20' 18", lo que equivale a una media horaria de 44'334 kilómetros. Se proclamó vencedor absoluto de esta interesante prueba contra reloj, en un tiempo de 1-01-14.. Tras él se clasificaron los siguientes:

2. Antolín García, de Palencia, 1-02-36.
3. Angel Barrigón, Santander, 1-03-49.
4. Celerino Martínez, León, 1-03-58.
5. Salvador Ruano, de Palencia, 1-04-09.
6. José Manuel Abelán, de Santander, 1-04-19.
7. Angel Recio, de Palencia, 1-04-24.
8. José A. Gutiérrez, de Santander, 1-04-33.
9. Francisco Pérez, de León, 1-05-09.
10. José A. Zabala, de Santander, 1-05-18.
11. José Luis Menéndez, de Palencia, 1-05-37.
12. Indalecio García, de León, 1-06-50.
13. Joaquín Santiago, de Santander, 1-08-13.
14. Angel Blanco, de Palencia, 1-08-33.
15. Aniceto Abad, de León, 1-08-47.

El vencedor logró una media horaria en los 45 kilómetros de 44'093 kilómetros, registro de auténtica categoría. Junto a Eufronio Sahagún, cabe destacar también al palentino Antolín García, que obtuvo un meritísimo segundo puesto, a poco más de un minuto del ganador.

Al vencedor se le entregó el trofeo «Tómbola Pro Vuelta Ciclista Regional Palencia» y 1.000 pesetas en metálico. Hubo premios asimismo para los diez primeros clasificados.

La prueba estuvo controlada con su acierto de siempre por el Colegio de Jueces y Cronometradores de la Federación Palentina de Ciclismo. Al terminar la competición entre los numerosos aficionados, se registraba el merosos aficionados se registraba el próxima Vuelta Ciclista Regional Palencia, que en estas pruebas de ahora logra su mejor ambientación y puesta a punto.

TOMBOLA

Por la tarde, en la Tómbola «Pro Vuelta Ciclista» se procedió al sorteo del cajón sorpresa, que correspondió al número 431, entregándose a doña Flora Nieto, su afortunada poseedora, un juego de cazuelas, una preciosa muñeca, un bolso, un balón, una cafetera, una olla expréss y una cocina a gas butano, de dos fuegos.

DIARIO DE AVISOS

FARMACIAS DE GUARDIA.—Durante la semana están de guardia las siguientes farmacias:

Doña Eulalia Barfbero Martín (Plaza de Cervantes, número 1).

Don Antonio de Fuentes Tapis (Mayor, número 86).

Don Enrique Junco Calderón (Avenida de Valladolid, número 4).

REGISTRO CIVIL

NACIMIENTOS. — Jesús Javier Aragón y Rojo, de Vicente y Julia; Juan Manuel Lorenzo y Lorenzo, de Teodoro y María Milagros; María Ascensión Andrés y Rojo, de Rufino y de Hilaria; José María Martín y Gil, de Félix y Juana; Miguel Angel Villarrubia y Merino, de José María y Gumersinda; José Javier Fernández y Pérez, de Diego y Agripina; Jesús Fernández y Pérez, de Diego y Agripina; María del Rosario Martínez y Villanueva, de Auspicio y Rosario; María Begoña López y Delgado, de Pablo y Gabina; Sonia María Pascual y Ortega, de Jesús y Alicia.

MATRIMONIOS. — Félix Fresno y Turzo, de San Cebrián de Buena Madre, con Jesusa Pedrejón y Rodríguez, de Valbuena de Pisuerga; Víctor Alegre y Morate, de Villamartín de Campos, con María del Carmen León Martín, de Santa Cecilia del Alcor; Santiago Bartolomé Bahillo, de Revenga de Campos, con Cruz Mínguez y Rodríguez, de Hornillos de Cerrato; Juan Hoyos y Rojo, de Paredes de Nava, con María Jesús Aparicio, de Paredes de Nava; Lucio Mediavilla y Aguado, de Astudillo, con María Carmen Díez y Ortega, de Astudillo.

DEFUNCION. — María del Carmen Montoya y Melendro, de tres días, Residencia Ramírez.

CUPON PRO CIEGOS

En el sorteo celebrado el día 28 de mayo de 1965, ha resultado premiado con 500 pesetas el número 739, y con 50 pesetas todos los terminados en 39.

IMPORTANTE EMPRESA

dedicada a la fabricación de bolsas y papel impreso, de envolver, para comercio

SOLICITA REPRESENTANTE EN PALENCIA

Si está introducido en el comercio, logrará de inmediato importantes ingresos. Escribir a SUMA. Ref.ª 593. Pl. España, 6. ZARAGOZA

EL SEÑOR

† **D. Herminio Ortega Díaz**

Falleció en Palencia el día 29 de Mayo de 1965

A los 82 años de edad

Después de recibir los Santos Sacramentos y la Bendición de S. S.

— D. E. P. —

Su apenada hermana Prudencia Ortega Díaz, y demás familia,

Suplican una oración por el eterno descanso de su alma.

Funeral: Martes, día 1.º de junio, a las diez de la mañana.
Misa de familia: Martes, día 1.º, de junio, a las once de la mañana.
Iglesia Parroquial: Nuestra Señora de la Calle.
Casa mortuoria: Valentín Calderón, número 19, bajo. Pompas fúnebres Ntra. Sra. de la Calle

Viajes Niram

TITULO 109 — GRUPO B — O. M. 2-3-65 — B. O. E. 23-3-65
PLAZA MAYOR — TEL. 4775

VERANEO en SUANCES

COMPRENDIENDO VIAJES EN MAGNIFICOS AUTOCARES Y ESTANCIAS A PENSION COMPLETA EN HOTEL INAUGURADO ESTA TEMPORADA. A 30 METROS DE LA PLAYA — HABITACIONES EXTERIORES CON TERRAZA — SERVICIO DE LAVANDERIA SELECTA COCINA

ESTANCIAS DE 7, 14 Y 28 DIAS.

PRECIOS ESPECIALES PARA NIÑOS.

ASIMISMO RESERVAMOS ALOJAMIENTO SIN VIAJE

SALIDAS. — JUNIO: 28
JULIO: 5-12-19-26
AGOSTO: 2- 9-16-23

SOLICITE PROGRAMAS DETALLADOS Y CONDICIONES DE PAGO

Caballero: Su abrigo, trincheras, gabardina
CASA MARTIN
Mayor, 86. — Teléfono 3296
PALENCIA

M.C.D.2022

Suplemento Agrícola

SE PUBLICA TODOS LOS SABADOS

Pronósticos del señor Manuel para esta semana

Siendo posible un corto periodo de tiempo anubarrado y fresco, seguirá buen tiempo de verano.

IMPRESION DEL CAMPO

Bien ido sea mayo

Angustiosa situación de los cultivos de secano

Una catástrofe cerealista que demanda atención urgente

Bien ido sea mayo, porque cada uno de sus días no fue sino una angustiosa espera para las labradoras gentes.

Bien ido sea mayo, porque su despiadado sol se ha bebido hasta la última gota de humedad en los resecos campos cerealistas.

Bien ido sea mayo, porque las tierras aguardaron inútilmente el riego bienhechor de las nubes.

Bien ido sea mayo, porque las plantas se agostaron en la espera, porque las espigas comenzaron a amarillear cuando todavía no habían granado, porque en sus días de despiadado sol y en sus noches frías se consumó el desastre cerealista para los predios palentinos.

Igualmente se haría la letanía de lamentaciones por cuanto mayo pudo ser y no fue. Pero ¡qué mejor que el silencio en esta hora triste y amarga para el campo castellano!...

En los secanos de la Tierra de Campos no se cosechará en muchos pueblos ni siquiera la simiente. Zonas hay donde no se tomarán la molestia de entrar a segar, porque allí las tierras no brindarán ni paja. Las plantas apenas si han levantado más de una cuarta, y ya están secas las cañas, sin granar las espigas.

En aquellas otras zonas, donde hace tan sólo veinte días todavía esperaban una buena cosecha, todavía siguen mirando a las pasajeras nubes, por si descargaran su ansiada carga de humedad, para salvar, al menos, las esperanzas.

¿Qué va a pasar? Animados por la situación que los sembrados presentaban en marzo, se hicieron adquisiciones de maquinarias, porque el labrador de por acá, en contra de lo que a veces se haya podido creer, está abierto y presto al progreso cuando puede o tiene perspectivas de poder hacer frente a los gastos, que de ello pueden derivarse. Las deudas constituyen ya una larga cadena, a la que acaba de añadirse ahora una nueva y pesada argolla...

La situación de los pueblos es desoladora. El pesimismo de los campesinos de nuestros secanos es abrumador. Golpes, como el que este año la adversidad meteorológica ha inferido al campo, acabarán por despoblar nuestras aldeas, en las que no va quedando ya juventud. Porque la resistencia humana tiene un límite y el campesino ha dado de sí más de lo que podía pedírsele.

Aquí no ha sido una riada, que ha anegado feroces huertas o zonas industriosas, y por ello con mayores reservas y posibilidades. Aquí ha sido la sequía la que ha arrasado los campos de quienes no tenían ya más que el pan amargo de la miseria y de las deudas. La época de comenzar la recolección está cercana. Por acá no habrá cosecha. ¿No habrá llegado la hora de que estos secanos, que se han agostado, que se han quedado yermos, merezcan un trato de favor y de justicia, que valore su situación catastrófica y haga llegar hasta ellos, antes de que la desilusión se convierta en impetuoso viento que acreciente aún más la emigración sin tino ni concierto, las ayudas suficientes, que precisan?

He aquí un programa de acción para los regidores de estos intereses palentinos.

La calzada es peligrosa. Permanezcamos en ella el menor tiempo posible. Es importante cruzar por el camino más corto, que es el que dura menos tiempo.

La ganadería es la verdadera solución de la agricultura española

Reduciría el subempleo y el éxodo rural y elevaría el nivel de la renta

Pero la empresa ganadera está necesitada de una amplia y eficiente protección

MADRID.—(Crónica agrícola de la Agencia LOGOS, por Enrique Torres).—De nuevo ha vuelto a actualizarse el tema de la emigración. Se dan cifras y se comenta la etiología del fenómeno migratorio. Y es que cada día son más los que procedentes de todas las regiones, alimentan las corrientes del éxodo rural atraídos por los salarios más altos y regulares de la industria y de los servicios, por los beneficios que brinda desde estos sectores la seguridad social, por la esperanza de encontrar en la ciudad horizontes más amplios de vida y por la posibilidad de liberarse de un medio duro y hostil que tanto contrasta con ese otro dinámico, constantemente renovado, moderno y alegre de la urbe, que se asoma a veces, con la perspectiva de sus mejores encantos, a las páginas de hueco de los grandes diarios y revistas y a las pantallas del cine y de la televisión.

Aunque creo que ya hemos aludido a estas cifras, no está de más recordarlas ahora. En 1940, la población activa agraria, formada por 4.763.000 personas, representaba el 51,1 de la activa total. Veinte años más tarde, es decir, en 1960, fecha del último censo, esa cifra absoluta había descendido a 4.023.000 y el porcentaje a 39,7. Sólo entre 1950 y 1960, según datos oficiales, el campo había perdido 888.000 trabajadores. Y dado que este proceso de despoblación rural sigue su curso y que incluso se acentúa, nada tendría de extraño que en estos momentos el índice mencionado haya bajado ya a 38, por lo menos.

PARO ENCUBIERTO

Sin embargo, no es a los que se van sino a los que se quedan, a los que queremos referirnos hoy. La necesidad de elevar la rentabilidad agrícola, está reclamando una profunda reforma de las estructuras, entre ellas la de la mejora dimensional de la empresa agrícola hasta hacer de ésta una unidad económica viable, y la reagrupación de las parcelas dispersas con vistas al coto redondo o a un mínimo de fincas dentro de la misma explotación. Incluso, y mediante los crecientes estímulos estatales, cada vez es mayor la tendencia a la asociación de los agricultores para la explotación de sus tierras en común. Pero tanto la concentración parcelaria como la cooperación, conducen a la mecanización agrícola, a una mayor racionalización de los cultivos y, por consiguiente, a la reducción de la necesidad de brazos en el campo. Aparece así el subempleo, donde daba antes la impresión de que no lo había.

Aunque el fenómeno es normal y está previsto por la técnica, requiere una cuidadosa atención. La Ordenación Rural está trabajando ya sobre ello y su experiencia puede ser muy valiosa. No obstante urgen orientaciones, sobre todo hacia el campo ganadero. Ningún complemento mejor que éste, especialmente en algunas zonas. En todas las provincias en las que se producen forrajes y cereales en abundancia, o en aquellas que existen prados naturales, la cría del ganado es rentable. Aún más, nos atreveríamos a decir que el campo español, y concretamente el cerealista, sólo tiene su solución en la ganadería y que su desarrollo pecuario ha de ser la base de su prosperidad. Pensemos no ya en el vacuno, sino en el porcino y en la avicultura. El atraso de nuestro sector agropecuario, aparte de los factores infraestructurales y estructurales, ha sido debido, sin duda, a que la ganadería ha vivido al servicio de la agricultura, en vez de haber sido ésta la que estuviera al servicio de aquélla. Error del que empezamos a darnos cuenta ahora, aunque los remedios para corregirlo no sean todavía lo suficientemente eficaces y lleguen demasiado lentamente ante las crecientes necesidades que impone la situación.

LOS NEGOCIOS PECUARIOS, PREFERIDOS

Tanto o más que la industria, el agricultor prefiere hoy la ganadería como medio de acabar con su subempleo. En algunas de mis visitas a pueblos y cooperativas, he podido comprobar este anhelo, muy significativo por cierto, y las grandes ilusiones que estos hombres del campo ponen en sus proyectados negocios pecuarios. Por muchas razones, es lógico y natural que así sea, como debía serlo el que encontraran mayores facilidades y estímulos al iniciarse en la empresa ganadera.

La ocupación integral de las fuerzas de trabajo en el campo, la elevación de la renta agraria, el progreso agrícola nacional, está en la prosperidad y el desarrollo de nuestra ganadería. Incluso, la disminución del caudal de esa sangría emigratoria que va del campo a la ciudad y que está envejeciendo y despoblando gran parte de nuestros medios rurales. Pero para que la ganadería cumpla con tan importante papel, es preciso que cuente con todo un programa de ayudas suficientes y efectivas, con una asistencia pública mayor, con esa estabilidad que la permita proyectar y desenvolverse sin angustias ni incertidumbres, sin oscilaciones bruscas de precios y ruinosas competencias en el mercado, con unos servicios informativos eficientes y con un espíritu de renovación empresarial.

ALGO MAS SOBRE EL PROBLEMA DE LOS PASTORES

En EE. UU. un solo hombre llega a cuidar 10.000 ovejas

Mientras que en España la media no alcanza al centenar de reses

Para un observador inteligente era previsible la rápida agravación de este punto, puesto que corresponde a una tendencia mundial en los países desarrollados, en los que el ganadero propietario es el que siempre cuida a su ganado. Con la fuerte demanda de mano de obra consecuente a la intensa industrialización interna, y a las insaciables apetencias de una Europa Occidental carente de brazos, el campo se está quedando sin trabajadores, y de ellos fallan en primer término los pastores, atados permanentemente al rebaño.

¿Tiene solución este problema? No, en cuanto a la situación de los viejos tiempos pasados. Nos obliga a una forzosa adaptación a las nuevas circunstancias, y a ello induce la inteligente política del Ministerio de Agricultura. Veamos unas cuantas cifras aclaratorias sobre el estado de la cuestión.

En reciente coloquio celebrado en el Colegio de Veterinarios de Madrid, uno de los asistentes presentaba ejemplos de rebaños ovinos de las zonas próximas a dicha ciudad. Un ganadero pastor, es decir, cuidando de sus propias ovejas, con un limitado rebaño de 185 cabezas, ha sacado de las mismas, por año, unas 800 pesetas por oveja. Los ganaderos que tenían sus rebaños cuidados por pastores asalariados, pero que poseían pastos propios, veían limitada la ganancia a 80 pesetas por oveja año. Y otros, que además de tener que abonar jornales a sus pastores, tuvieron que alquilar los pastos, se vieron reducidos a un escaso beneficio de 14 pesetas por oveja y año. Estas cifras son tremendamente demostrativas, aunque cabe un cierto falseamiento, puesto que en el primer caso del pastor propietario de sus ovejas, se incluye en este beneficio el salario que debiera haberse pagado a sí mismo, con lo que las 800 pesetas de beneficio se verían muy mermadas. Y además hay otros hechos. Al ser propietario de sus reses, qué duda cabe que ha mejorado mucho el interés en el cuidado de las mismas, lo que a su vez debe de traducirse en un superior rendimiento y beneficio. En el caso de pastos propios o alquilados, pero con pastores asalariados, la diferencia puede estribar en la baja valoración de los propios pastos, lo que se traduce en beneficio lógicamente más elevado de lo que en realidad ha sido.

¿Cuál es la situación de España en cuanto a media de ovejas por pastor? Parece ser que estamos a un promedio de 90 ovejas por rebaño, y de 80 ovejas por pastor. Esta cifra es totalmente insuficiente para poderle pagar al pastor unos jornales relativamente decentes. O bien el propietario tiene que cerrar el año con pérdidas. Y en el mejor de los casos, el beneficio no puede ser muy elevado.

¿Qué sucede en otros países? Se ha llegado ya a metas espectaculares. En Estados Unidos un hombre cuida en bastantes casos rebaños de diez mil ovejas. Y se da el caso de explotaciones con cuarenta mil vacunos añojos, cuidadas sólo por ocho hombres. Estas cifras tienen una diferencia astronómica con cualquiera de las mejores que nosotros podamos presentar.

Pero las consecuencias no son sólo de jornales gravosos para el propietario. En una explotación como ésta de los cuarenta mil añojos, el trabajo de cada hombre representa, según datos de un competente técnico, don José Campos, una producción de 2.500 kilos de carne en canal al día. En un rebaño de diez mil ovejas cuidadas por un solo pastor, la producción es de 700 kilos de carne canal por pastor y día. Silenciamos la cifra exacta de carne canal por pastor y día según el promedio de rebaños españoles, pero no debe ir más allá de seis a siete kilos.

Todo ello se repercute en el coste de producción de la carne de ovino, pues en el caso de nuestros rebaños exiguos y peor organizados, los simples jornales pueden llegar a representar 75 pesetas por kilo de carne canal, lo que ya supone trabajar con francas pérdidas. El gran esfuerzo del Ministerio de Agricultura para tecnificar las explotaciones de ganado vacuno acogidas a la acción concertada, con mínimo de 30 añojos por explotación, reducen fuertemente el precio de jornal a gravar sobre el kilo de carne, que puede quedar en unas diez pesetas de trabajo humano por kilo carne canal, pero en el futuro debe de ser rebajada drásticamente esta cifra. Consecuencia, el problema de los pastores sólo puede ser resuelto incrementando el tamaño de los rebaños a cuidar por cada uno de ellos, pues sólo cabe esperar una tensión superior a la actual en cuanto a su escasez.

Enrique CASTELLA

MODELACION DE IMPRESOS PARA LAS HERMANDADES SINDICALES

Libros de Contabilidad, listas cobratorias, padrones, declaraciones juradas, cédulas de propiedad, talonarios de recibos y de jornales y todos cuantos impresos oficiales son necesarios para el mejor servicio de estas entidades.

Pídalos al establecimiento más acreditado de la Región, para modelación de Ayuntamientos.

GRAFICAS AGUADO

Mayor, 130.-PALENCIA

El Instituto "Nevares" de empresarios agrícolas

Funciona en Valladolid con interesantes modalidades

Dirigido por los PP. Jesuítas, viene funcionando en la vecina ciudad de Valladolid el Instituto «Nevares» de empresarios agrícolas, para la formación de directores y jefes en Explotaciones Agrícolas y Ganaderas. Cooperativas, Grupos Sindicales, Sociedades Agrarias de Producción. Industrias Derivadas.

El Instituto «Nevares» de Empresarios Agrícolas (I. N. E. A.), imparte sus enseñanzas en diversos niveles:

A. — ESTUDIOS TECNICOS DE GRADO MEDIO:

Se requiere el título de Bachiller Superior General o Laboral (no es necesario el Preu), Perito Agrícola, Perito Mercantil, Maestro Industrial o de Primera Enseñanza.

La carrera dura tres años.

Tienen también acceso a esta carrera, previo un año de adaptación o preparatorio, los Bachilleres Elementales, Capataces Agrícolas, y Forestales, Oficiales Industriales.

Finalizados los estudios y superadas las pruebas establecidas, el alumno recibe el título de «Ingeniero Especialista en Dirección de Empresas Agrarias».

B. — CURSO ESPECIAL PARA TITULADOS Y PROFESIONALES:

Para agricultores en ejercicio con cultura equivalente, al menos, al Bachiller Elemental, y para titulados (sacerdotes, veterinarios, médicos, secretarios, agentes de Extensión Agraria, etc.), que ejercen su profesión en el medio rural.

Pueden cursarse por libre recibiendo durante el año los apuntes y dirección de la Escuela.

Este Curso Especial dura dos años.

C. — CURSOS DE FORMACION INTENSIVA Y MONOGRAFICOS:

Cursos cíclicos de tres a cuatro meses y cursillos breves sobre diversas especialidades (cooperativismo, ganadería, pastos y forrajes, regadíos, abonos, contabilidad, etc.), y de diversa duración.

Para agricultores jóvenes y adultos que no pueden ausentarse largo tiempo de su explotación agropecuaria.

Se requieren los conocimientos de Primera Enseñanza.

Solicite información a:

I. N. E. A. C. Padre Arregui s/n, (junto a la Plaza de Santa Cruz). Teléfono: 225122. Valladolid.

«GESTORIA AGUADO»

ASUNTOS DE GESTION ADMINISTRATIVA

Calvo Sotelo, 4, bajo drcha.

PALENCIA

Banco de Santander

FUNDADO EN 1857

Capital totalmente desembolsado	Ptas.	250.000.000
Reservas	»	822.725.000

CAJA DE AHORROS

SERVICIO ESPECIAL DE TELETIPO PARA LA MAYOR RAPIDEZ DE LAS OPERACIONES

(Aprobada por la Dirección General de Banca, Bolsa e Inversiones, con el número 1.798)

Los viñedos de Levante no sufrieron daños por las heladas

La remolacha azucarera, una incógnita

Aunque no de un modo oficial todavía; es decir, sin informe técnico competente, las referencias particulares acerca de las heladas en la provincia de Ciudad Real, insisten en poner de relieve su gravedad, que se acentúa sobre todo en los viñedos jóvenes. Por el contrario, los informes que provienen de Levante confirman plenamente cuanto hemos venido diciendo frente a versiones pesimistas que fueron puestas en circulación por medios informativos no revelados. Recurramos a una referencia aparecida en «Valencia Fruits» de la semana pasada, en la cual leemos: «Nuestra zona de Levante no se ha visto afectada por los hielos, de manera que la brotación y desarrollo de las cepas se ha producido normalmente. Por ello se espera que la cosecha de uva en esta región sea favorable, salvo cualquier imponderable hasta la vendimia». Y por lo que se refiere concretamente a la comarca Requena-Utiel, que se señalaba como la más afectada, se dice: «Se está restituyendo al sector vitivinícola utielano una gran parte de la confianza perdida con las heladas de abril, al hacer patente en la actualidad que se observa la salida de bastante fruto».

Y en cuanto a precios, en esa misma famosa zona vitícola valenciana se pone de relieve su firmeza llegándose a situarlo en el índice medio de 32'50 hectógrado.

En cuanto a La Mancha ni qué decir tiene que la tendencia es alcista, y que los cosecheros que tienen género en bodega lo guardan como si de un auténtico tesoro se tratara. Algo se ha vendido a 32, pero se ha cerrado el «grifo». En los últimos días han salido para Herencia, desde Campo de Criptana, 15.000 arrobas que fueron vendidas en abril a 31'50 pesetas. La firmeza se mantiene con carácter general en las demás regiones productoras, a pesar de que en ellas no se han producido contratiempos vegetativos. La comarca de Medina del Campo mantiene firmemente precios desde 80 pesetas arroba de 16 litros a base de caldos de 14 grados, tanto blancos como tintos y claretes.

Esta situación sigue abonando nuestro criterio de que las importantes compras o inmovilizaciones realizadas por la Comisión de Excedentes ha dejado al mercado libre de la presión de sobrantes de importancia.

Una verdadera incógnita es la remolacha azucarera de secano, por la sequía. En la mitad norte están efectuándose trabajos de entresaca, pagándose por tierras de Valladolid jornales de 15 pesetas hora. Mucho han ayudado las recientes lluvias en las zonas que han tenido la suerte de recibirlas, pero se necesita más agua con urgencia. Otro factor favorable ha sido el descenso de la temperatura. Todo ello contribuirá a frenar el desarrollo de la plaga de pulguilla que se manifestó en algunas comarcas de la mitad norte coincidiendo con los calores extremados. Por fortuna se cuenta con eficaces productos insecticidas que están siendo aplicados diligentemente, y en cuyo empleo se cuenta ya con una preciosa experiencia.

En el ámbito manchego las deficiencias que se padecían son atribuidas a la semilla empleada, particularidad que consignamos a los efectos que procedan.

No alcanzaron la extensión que se suponía las escasísimas lluvias últimamente caídas en Andalucía, pero debido al importante descenso térmico que se produjo, coincidiendo con ese período de perturbaciones atmosféricas, se mantiene la esperanza de que no sea malo el «cuaje» de fruto. Esto no deja de ser alentador en los días finales de mayo.

Calendario de apertura para el mes de junio de los almacenes del S. N. del Trigo

De conformidad con lo dispuesto en la Circular 392 de la Delegación Nacional de este Servicio, a continuación se fija el calendario de apertura de almacenes del S. N. T. para esta provincia y el próximo mes de JUNIO.

COMARCA PRIMERA

Almacén de Amusco: diario, excepto el día 16; Subalmacén de San Cebrián de Campos: el día 16. Almacén de Astudillo: Diario. Almacén de Baltanás: Diario, excepto el día 16; Panera Auxiliar de Villaviudas: el día 16. Almacén de Cevico Navero: diario, excepto el día 15; Subalmacén de Castrillo de Don Juan: el día 15. Almacén de Palencia, Silo: diario. Almacén de Palencia, Recepción: diario, sólo salidas. Almacén de Quintana del Puente: los lunes, martes y sábados; Subalmacén de Villodrigo: los viernes; Panera Auxiliar de Villahán: los miércoles; Panera Auxiliar de Palenzuela: los jueves. Almacén de Torquemada: diario, excepto el día 16; Subalmacén de Cobos de Cerrato: el día 16.

COMARCA SEGUNDA

Almacén de Ampudia: diario. Almacén de Castromocho: diario. Almacén de Cevico de la Torre: diario. Almacén de Frechilla: diario. Almacén de Venta de Baños: diario. Almacén de Villarramiel: diario, excepto los miércoles; Subalmacén de Abarca: los miércoles.

COMARCA TERCERA

Almacén de Bustillo de la Vega: diario. Almacén de Cisneros: diario. Almacén de Grijota: diario, excepto los viernes; Subalmacén de Becerril de Campos: los viernes. Almacén de Paredes de Nava: diario. Almacén de Villada: diario. Almacén de Saldaña: diario. Almacén de Villoldo: diario, excepto el día 19; Subalmacén de Cervatos de la Cueza: el día 19.

COMARCA CUARTA

Almacén de Buenavista de Valdavia: diario, excepto el día 18; Subalmacén de Renedo de Valdavia: el día 18. Almacén de Carrión de los Condes: diario. Almacén de Frómista: diario. Almacén de Castrillo de Villavega: diario. Almacén de Itero de la Vega: diario, excepto el día 16; Subalmacén de Lantadilla: el día 16. Almacén de Santibáñez de la Peña: diario, excepto los días 10 y 24; Subalmacén de Vega de Riacos: los días 10 y 24.

COMARCA QUINTA

Almacén de Aguilar de Campoo: diario, excepto los sábados; Subalmacén de Mave: los sábados. Almacén de Alar del Rey: diario. Almacén de Cervera de Pisuerga: diario; Subalmacén de San Salvador de Cantamuga: cerrado. Almacén de Herrera de Pisuerga: diario. Almacén de Osorno: diario.

Se empezará a recibir a las 9 de la mañana y se continuará hasta que hayan sido tramitadas todas las entregas de los agricultores que esperan turno y lleguen al almacén antes de las doce, no cerrando, en ningún caso, antes de las 13 horas. Por la tarde se abrirán los locales a las 16 horas y se admitirán las entregas hasta despachar el último vehículo, permaneciendo abierto el silo o almacén, aun cuando no haya agricultores esperando turno, hasta que por falta de luz natural se haga difícil la buena recepción.

Palencia, 21 de mayo de 1965.—El Ingeniero-Jefe Provincial, José Foncillas López.

DOCTOR LEDO

ENFERMEDADES DE LA PIEL

Consulta previo aviso: Teléfono, 22548

Núñez de Arce 4

VALLADOLID

AYUDESE CON TRILLADORAS AJURIA

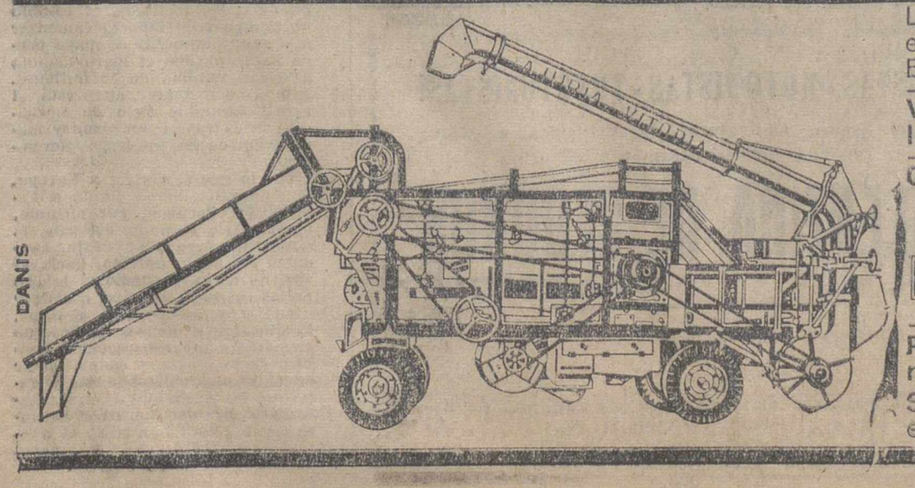

La última palabra en técnica y rendimiento

Elija su modelo.

Véalo en nuestros stands de la feria del campo.

Con la garantía de

AJURIA

Primera casa española de maquinaria agrícola.

Servicio de asistencia técnica en toda españa.

M.C.D.2022

FERIAS Y MERCADOS

En la Montaña se espera una recuperación en los precios de ganado joven.-Estabilización de las cotizaciones de los corderos.-Paralización en el mercado de la lana.-El mercado de piensos no tiene relieve alguno

A pesar de la desastrosa situación del campo, con nada esperanzadoras perspectivas cerealistas y con las praderías agostadas por la pertinaz sequía, no reaccionan los mercados mayoristas de piensos. Se registran pocas operaciones y los precios acusan también escasa firmeza. Al menos, los que percibe el labrador por sus productos. El comercio de piensos no tiene relieve ni interés alguno.

La nota mercantil de la segunda feria de mayo en Torrelavega, lo mismo que en las de Unquera y Berlanga, todas ellas de la provincia de Santander, fue la «alarma» que pudo apreciarse entre los ganaderos porque llevaban así como un par de semanas sin lluvias, y con calor. Esto parece una broma, pero no lo es, dadas las características del terreno de la faja cantábrica, por lo general de poco fondo y accidentado. Pero si ese breve período de «sequía» empezaba a representar una amenaza para las producciones pratenses, resultaba magnífico para dar el primer corte de hierba para henificar, lo que nos da una idea exacta del desarrollo alcanzado por aquélla, mientras en la mayor parte de la Península están a cero en ese aspecto. ¡Dichosos los criadores nórdicos!

RECUPERACION DEL GANADO JOVEN

Posiblemente por recordar los efectos de la gran sequía de hace varios años que empezó en este mes y duró hasta finales de septiembre, dejando las praderías como bolas de billar, los criadores se dieron a pensar que podrían enfrentarse con otra situación análoga. Total; que los terneros y la recría hembra se sumaron a la corriente de baja manifestada en las reses de producción, anotándose de 400 a 500 pesetas menos, por unidad, que en ferias anteriores. La corriente de compra para recría, aprovechando la hermosura de hierba, se frenó; y al mismo tiempo creció la oferta. Pero en esto andaban cuando, con el natural júbilo, volvió a llover a conciencia, con lo cual quedaron despejados los horizontes, incluso con la posibilidad de que los prados que acaban de ser segados faciliten sobre la marcha otro brote. Naturalmente, semejante cambio hará que vuelvan a recuperarse las cotizaciones del ganado joven.

FLOJEDAD EN LAS VACAS LECHERAS

En cuanto al adulto lechero, persiste en la tónica de flojedad, interpretándose la persistencia de este ambiente como prueba de que se ha llegado a una etapa de corrección efectiva de los llamados «precios de locura» que habían venido prevaleciendo. La tendencia es a estabilizarse en índices más correctos. Por lo pronto, el valor máximo anotado en las ferias antedichas, fue el de 31.000 pesetas para vacas de primerísima calidad. De semejante repliegue sigue «culpándose» a Madrid, en parte, porque se mantiene en posición de retraimiento como comprador, pero lo cierto es que todos los años por esta época se reduce la saca de ganado y no recobra la actividad normal hasta el comienzo del otoño.

DEMANDA DE CORDEROS

Por la provincia de Jaén se aprecia ahora mayor demanda de corderos y pese a la falta casi absoluta de pastos, no se ha producido allí un retroceso tan serio como cabía esperar, en cuanto a precios. Actualmente se están pagando a 25-26 pesetas kilo en vivo. En cuanto a Medina del Campo, sigue aumentando semanalmente el número de cabezas lanares que se presentan al mercado. En el domingo anterior, pasaron de 14.000 apreciándose corrientes estabilizadoras en valores que rozan la normalidad. Los corderos oscilaron entre 22 y 27 pesetas kilo en vivo, según raza; entre 26 y 27, las corderas; entre 20 y 21 las ovejas. Y en cuanto a deshecho desde 14 pesetas para ovejas y desde 16.50 para cordero.

Por el contrario, en Toro se mantuvo la carestía, por lo que se refiere a porcino, que sigue en línea de buena demanda. Los lechones de raza blanca se pagaron a 1.100-1.200 pesetas; los de 25 a 30 kilos de peso, entre 1.500 y 1.700. Blancos cebados, para matanza, a 37-38 pesetas kilo en vivo, único sector de cerda que refleja blandura.

EL MERCADO LANERO

Sigue en lo que podríamos llamar «vía muerta» el negocio de la lana, aunque el nuevo corte es, por lo general, bueno y abundante, como sucede en todas las campañas de invierno y primavera poco lluviosos. La verdad es que no tenemos más referencia, en cuanto a ventas, que la correspondiente a alguna partida realizada en una comarca manchega, donde se pagó entre 40 y 50 pesetas kilo, en blanca. De Extremadura y Andalucía, ni señales.

Y el caso es que, conforme hemos dicho en anteriores glosas, España no es una excepción en ese aspecto. El problema de la paralización es casi general. Recientemente, el presidente del Secretariado Internacional de la Lana, Mister William Gunn, declaró en Londres que el futuro de la industria mundial de la lana se decidirá en los próximos dos años, durante los cuales la afluencia al mercado de las fibras sintéticas desencadenará una auténtica guerra de precios.

Ante tales perspectivas, los intereses mundiales laneros buscan el medio de lograr la estabilización de las cotizaciones de la lana, en cuyo sentido se manifiesta una reacción favorable al plan presentado por los laneros australianos, del que hemos dado cuenta en estas columnas. Hace constar Mister Gunn que la industria no desea un precio fijo, sino un control de las fluctuaciones de precios dentro de unos márgenes limitados. Y llega, finalmente, a la siguiente conclusión: «Si los bruscos cambios de precio del pasado año se repiten, la lana no podrá soportar la competencia de los demás productos y toda campaña de promoción de la misma estará destinada al fracaso».

Pero volvamos al mercado español. Al respecto y como nota ajena que confirma cuanto nosotros venimos diciendo, queremos registrar la impresión publicada en «El Economista», por su corresponsal en Burgos, acerca de la situación en esa provincia. «Próxima la campaña de esquileo —dice— queda todavía demasiada lana del año pasado sin haber encontrado comprador. El corte del actual será de unos 750.000 kilos. El ganadero no sabe qué hacer, ya que, incluso tendiendo a la depreciación del producto no ve el medio de darlo salida».

Y como un eco se informa desde la comarca vallisoletana de Medina del Campo: «Las últimas transacciones que se hicieron han tenido la base de 50 pesetas kilo, para la entrefina; 45 para la corriente y 40 para la basta o churra, pero actualmente la paralización es total. Y en el próximo mes se empezará a esquilar en estas tierras».

José M.ª Martínez Segarra

Es cirujano jefe del Servicio de Urología del Hospital Civil de Bilbao (por oposición)
Urólogo de la Cruz Roja
Enfermedades médicas y quirúrgicas del riñón y vías urinarias
Avenida del Generalísimo, número, 1
VALLADOLID

PESTE PORCINA AFRICANA

Los primeros focos aparecieron en Portugal en 1957

El virus es muy resistente y contagiable

La mortalidad alcanza al cien por cien de la piara

Los primeros focos de peste porcina africana o atípica aparecieron en Portugal en abril de 1957. Al principio infectó a 27 Ayuntamientos, y después se extendió a un total de 471, diagnosticándose el último caso en el día 19 de junio de 1958. Como consecuencia de la misma murieron o fueron sacrificados 16.989 animales. La enfermedad resurgió en abril de 1960, en la misma región en que había aparecido por primera vez en 1957, extendiéndose rápidamente, de tal forma, que se encontraron nuevos focos a grandes distancias. La onda epizoótica se mantuvo en periodos alternados, de recrudecimiento y remisión, y, a pesar de las medidas de policía sanitaria que se pusieron en ejecución, atravesó la frontera y pasó a España. En España ha ido extendiéndose a su vez, con diversas oscilaciones y remisiones, por distintas provincias, para alcanzar al fin la frontera de los Pirineos, y pasar a su vez, a Francia. El paso de esta última frontera se debe, según Goret «al contrabando y al afán de lucro de algunos ganaderos sin escrúpulos, ignorantes e inconscientes» al adquirir de contrabando ganado español, dada la diferencia de precios que entre ambos países existe. En la actualidad la peste porcina africana no sólo está extendida en cinco departamentos vecinos a la frontera española (Ariége, Haute Garonne, Basses Pyrenées, Hautes Pyrenées Orientales), sino que ha saltado al Norte del país encontrándose también focos en el departamento de Finisterre, donde la cría porcina es una de las principales riquezas agrícolas.

El contagio se efectúa de la misma manera que si se tratase de la peste porcina clásica. El virus es muy resistente y contagiante, pudiéndose efectuar la infección por contacto directo o convivencia con los animales enfermos o personal que los cuida, o por contagio indirecto mediante los alimentos, el agua, los medios de transportes, las deyecciones, la orina, la sangre. Todos los caminos son eficaces para el virus, si penetra en el organismo, reproduce la enfermedad, cualquiera que sea la vía de penetración. En el contagio de nuestros cerdos domésticos, según Santos Aran, contribuyen a extender la dolencia, la alimentación con residuos de los hoteles, paradores, sanatorios, etcétera. Esto sucede porque muchos animales sospechosos son sacrificados y en vez de destruirlos, son aprovechadas sus carnes en la fabricación de embutidos y salazones, que si bien son consumidas en los hoteles o casas, sin daño aparente para los seres humanos, sus desperdicios, al ser utilizados en la alimentación de los cerdos actúan como infectantes, con lo que la cadena de contagio no se rompe. Antes bien, se reafirma y amplía por muy diversas vías ocultas, que nadie osa revelar, porque los infractores saben perfectamente que han obrado en contra del bien común.

Como sucede con casi todos los procesos de curso rápido que ocasionan gran mortalidad, el período de incubación permanece sin síntomas ni signos exteriores durante tres o cuatro días. Según Santos Aran, de pronto se produce una rápida elevación de la temperatura, hasta los 40-41 grados centígrados. Hasta que se inicia la fiebre, nada hace presumir que los animales están enfermos, pero de pronto cambia el estado de los mismos, se deprimen, dejan de comer, se echan y muestran, si se les ostiga, dificultad para levantarse y más todavía para moverse, apareciendo en los días sucesivos síntomas análogos a los del cólera, o sea, trastornos aparentes del aparato circulatorio, de la respiración y del digestivo, o sea, intensa ansiedad y fatiga, a veces seguida de tos, hemorragia de nariz y vómitos, así como diarrea sanguínea, sobreviniendo la muerte del quinto al décimo día de la enfermedad, si bien lo general es que mueran antes del quinto día, sin dar tiempo apenas a la formación de lesiones, en cuyo caso los datos más significativos los ofrece la sangre en sus caracteres físicos y en sus esenciales componentes.

Las manchas azuladas en las orejas, en las axilas (sobacos) parte interna de las extremidades, de piel fina y sin pelo, son las más afectadas, como acontece en la peste que conocemos en Europa.

Los técnicos, que han tenido ocasión de analizar la anatomía patológica de este proceso, encuentran todo semejante a la peste porcina clásica, si bien más acentuados los trastornos que se producen en la sangre, en los tejidos, en la piel, en el corazón y pulmones, riñones y en los ganglios linfáticos, constituyendo éstos excelentes piezas anatómicas para diagnosticar la peste porcina africana, sobre todo si hay ocasión de examinar los de muchos enfermos.

Pocas lesiones demostrativas en el bazo, en el hígado y en el pancreas; en cambio, el aparato digestivo, especialmente si la enfermedad se prolonga dos o tres días más de lo corriente, suele ofrecer, además de las demostraciones congestivas y hemorrágicas intensas, gastritis y enteritis sin lesiones ulcerosas en el intestino delgado, como ocurre en los casos de peste no africana, y si se encuentran algunas, tanto en éste como en el ciego y en el colón, son pequeñas, sin sobresalir de las partes necrosadas y hemorrágicas.

Los técnicos, conocedores de los procesos agudos virulentos y de las lesiones que suelen ofrecer, habrán comprendido, al estudiar detalladamente la forma clínica de desarrollarse la peste africana y la falta de lesiones típicas, que resulta muy difícil saber cuando se trata de la fiebre africana o de la clásica o europea, que conocemos; tal es la similitud de ambos procesos.

Por último hay que tener en cuenta, para completar el diagnóstico, la rapidez en morir los atacados, la falta de síntomas hasta cuarenta y ocho horas antes de que fallezcan, la escasez de lesiones y la gran mortalidad, que alcanza al cien por cien de la piara.

Si prefiere cambiar su COLCHON consulte en
LANA FLOR
Bajo Emisora PALENCIA

BARNIZADO DE MUEBLES
A DOMICILIO
Teléfono 2284 - PALENCIA

MOTO-BOMBA
DE 1,5-2-4 Y 6 H.P.

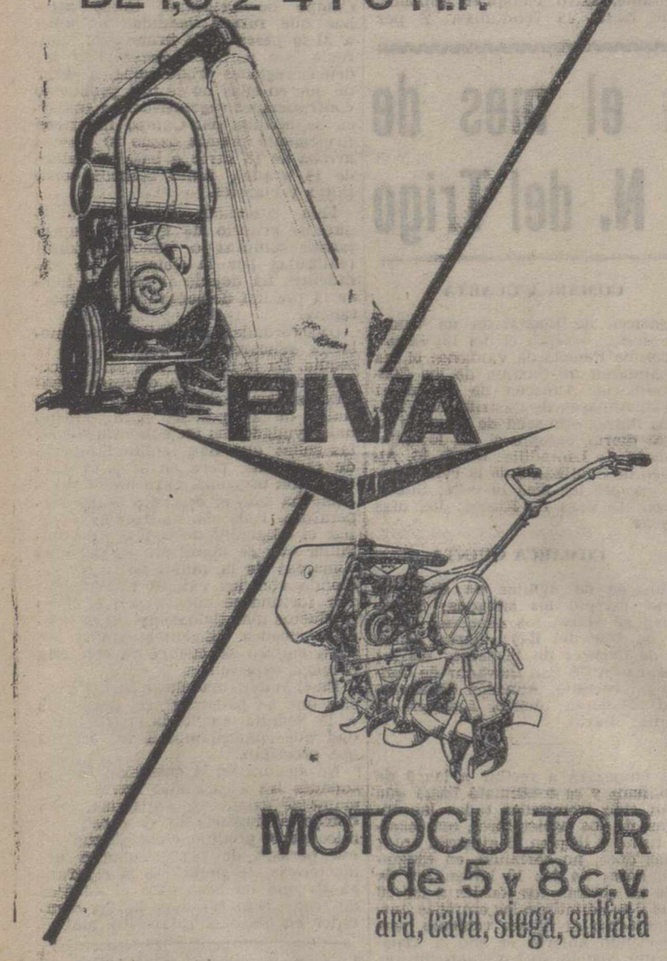

MOTOCULTOR
de 5 y 8 c.v.
ara, cava, siega, sulfata

DELEGACION PIVA:
Teniente Andrés Velasco, 26. — Tfno. 2476. — PALENCIA
Fábrica y oficinas: Avda. Madrid - Tfnos. 1339-2392-4775.—LEON

COSECHADORAS AUTOMOTRICES
MASSEY-FERGUSON
Las de mayor venta en el mundo
Todos los modelos equipados con motor
PERKINS Diesel

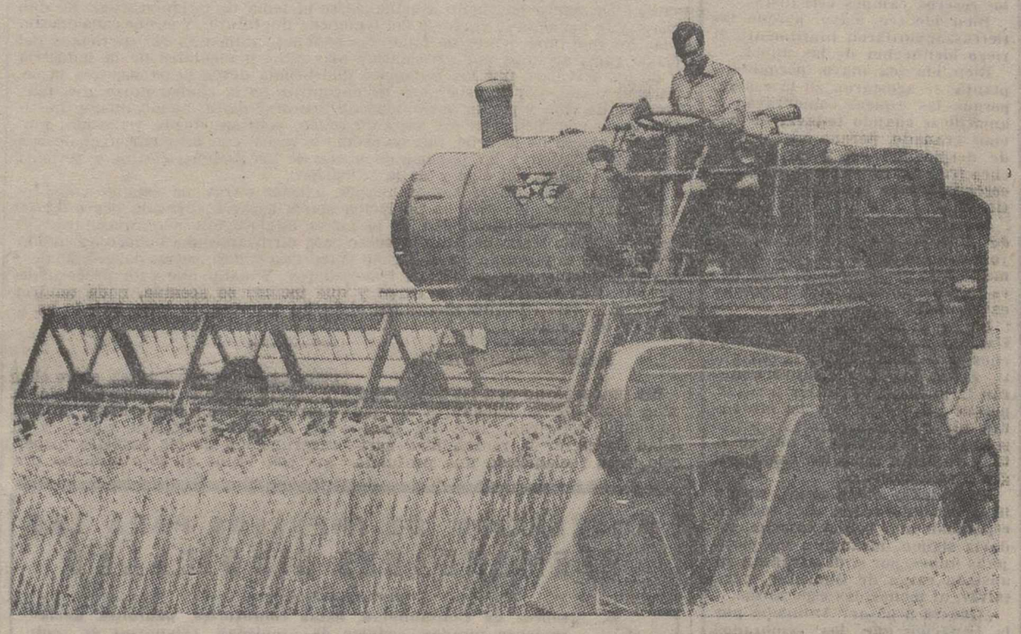

EL MEJOR Y MAS COMPLETO
"Servicio de Atención" y "Recambios" para cuando lo necesite
VEA UNA MASSEY-FERGUSON, OBSERVE Y COMPARE SUS INSUPERABLES VENTAJAS TECNICAS
Garteiz Hermanos y Compañía
San Juan de Dios, 5 Teléfono 1755 PALENCIA

PANORAMA CAMPESINO

Las lluvias pasaron de largo sobre amplias zonas castellanas

Ha comenzado la siega de trigo en Andalucía

Las lluvias de la semana pasada bajaron hasta la parte meridional de Castilla la Nueva y alcanzaron comarcas de Extremadura; bañaron la cuenca del Duero, en cuya parte central quedaron extensas zonas de Valladolid y Palencia, entre otras, sin beneficiarse para nada de esas precipitaciones. Estas llegaron también a la cuenca del Ebro, pero con mayor irregularidad aún que en el campo castellano-leonés; y con más homogeneidad al ámbito catalán, al navarro y a la Rioja logroñesa y alavesa, así como a las provincias cantábricas y gallegas.

Andalucía apuró el cáliz de la sequía, junto con porciones del sureste y de levante, pero ya hemos dicho que ese territorio litoral del Mediterráneo ha llegado a estos momentos con mejores campos que en el mismo período de la campaña anterior. En cambio, en esos espacios atormentados por la sed de poco ha servido el alivio que representa el descenso de las temperaturas. No se ha detenido el agostamiento de los cultivos de secano, aun cuando sí ha sido un respiro para los olivares. Esto último no deja de ser importante, pues de no haberse modificado el caliginoso tono ambiental, que venía imperando, estaríamos ahora abocados a una catástrofe olivarera de análogas proporciones a la que se produjo en este mismo mes del año pasado. Por fortuna, hoy son más favorables esas perspectivas. Los olivos están resistiendo mejor de lo que cabía esperar tras un invierno de escasas lluvias. Los expertos y los propios cultivadores atribuyen esa resistencia a que la falta de cosecha en la campaña precedente hizo que el árbol no haya agotado hasta ahora su poder vegetativo. «Que no vuelvan las temperaturas sofocantes (se nos acaba de decir); y que no tarden las lluvias una vez que se haya transformado la flor en fruto. Si esto fuese así, podríamos contar con las posibilidades de lograr una producción normal de aceituna».

Poco más o menos, esa opinión es compartida en las restantes regiones olivareras —excluidas las extensas zonas del triángulo Ciudad Real-Cuenca-Albacete marcadas por los efectos de las heladas.

Mientras tanto, en puntos de Andalucía, y concretamente en tierras de Sevilla, ha empezado la siega del trigo, planta que, incrustando a gran profundidad sus raíces, busca fuentes de humedad cuyo disfrute le está reservada entre la gran familia de las gramíneas. Esa es la explicación de lo que parece un prodigio; es decir, la explicación de que tras dos meses y medio de sequía poco menos que absoluta, se nos pueda informar desde el ámbito sevillano «que hay esperanzas de que la merma de la cosecha triguera no será tan profunda como se temía». Y también refiriéndose al trigo, hay mejores impresiones a partir de Toledo hacia el Norte, tras las lluvias o chubascos mencionados al principio. Esto nos lleva a la conclusión —y es nuestro primer pronóstico de este año traducido en cifras— de que la producción triguera, va a ser, en conjunto y proporcionalmente, la mejor entre todas las especies cereales y, sin duda, mejor de lo que cabía suponer en los días anteriores a la festividad de San Isidro. ¿Volumen de cosecha? Es muy difícil concretar al respecto, pero si tenemos en cuenta que en 1964 —año que apenas si se salvó Lérida del fracaso general— se recolectaron entre 37,5 y 38 millones de quintales métricos, el cambio de tiempo registrado al comenzar la segunda quincena de mayo puede hacer posible el logro de una cantidad mínima de 40 millones. Ello si no se tuerce, claro está, el actual favorable ciclo de formación de la espiga, granazón y maduración de las mieses, según regiones.

Por lo que se refiere a Europa, la adversidad no se limita a España. En Portugal, por ejemplo, exceptuando el norte del país, la situación es poco optimista. Desde el territorio nórdico, hacia el sur, no es satisfactorio el estado de las cosechas de trigo, cebada y avena. Y en lo que atañe a Italia, la situación se llega a calificar de «trágica» como consecuencia también de la sequía, y en particular en el Piamonte, Lombardía y Valle del Pó. Y ya que de arroz hablamos, digamos que en el Levante español está terminado el trasplante, realizado en favorables condiciones.—E. DE PABLO.

IMPORTANTE
Especializados en Enseñanza por Correspondencia de CONTABILIDAD propia para Comercio, Negocios, Oposiciones, etc., le ofrecemos hacerse TITULADO con el mejor Curso de España con material gratuito anexo a las lecciones. Pida folleto informativo GRATIS Y SIN COMPROMISO a EUMI. Apartado 515 San Sebastián
(Centro aut. Minist. Educ. Nacional número 150

¡AUTOMOVILISTAS - TRANSPORTISTAS - MOTORISTAS - TRACTORISTAS!
Primero de Junio, entrada en vigor del Seguro Obligatorio de Vehículos a Motor
Concierte su seguro en Palencia, con una entidad netamente palentina
MUTUALIDAD PALENTINA DE SEGUROS
Domicilio Social: MAYOR, 9 PALENCIA
Expedimos «Certificado de Seguro Obligatorio» en el acto.
Evite sanciones y retrasos innecesarios.
...Y además, disponemos de corresponsales para atenderle en todas las capitales de España y pueblos más importantes.

M.C.D.2022

COSECHADORAS DE CEREALES

MAIZ Y ARROZ

MODELOS

1'80 - 2'10 - 2'40
3 - 3'60 y 4'20

IMPORTADAS TOTALMENTE DE ALEMANIA

Claas

- Siega, trilla y empaca la paja
- Regulación totalmente hidráulica
- Motor Diesel

SELECCION Y PUREZA DE LIMPIA, PARA ENTREGA INMEDIATA AL SERVICIO NACIONAL DEL TRIGO

- Altura de peine sobre el suelo para transporte, 1,50 m.

"ACOGIDAS A LA CONCESION DEL CREDITO AGRICOLA EN UN 70% DE SU VALOR"

LA COSECHADORA DE MAS VENTA EN LA CAMPAÑA 1964

SERVICIO TECNICO Y REPUESTOS GARANTIZADOS

Distribuidores oficiales para ZAMORA, LEON Y PALENCIA

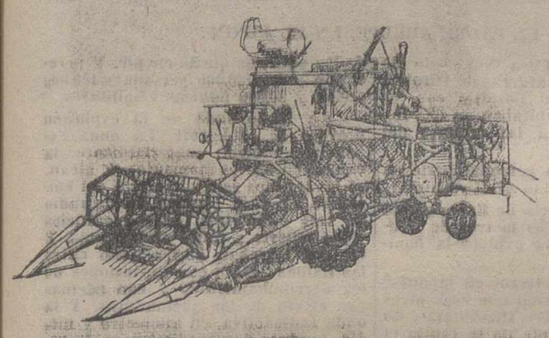

MICHAISA Avenida Modesto Lafuente, 16 Teléfono 3769 - PALENCIA

Importador: AGRO MECANICA, S. A.
DON RAMON DE LA CRUZ, 98 MADRID-6

Un tema interesante

El manejo de productos químicos por los agricultores

Un folleto editado por el Servicio de Extensión Agraria

Indudablemente todas las publicaciones, —nos vamos a referir solamente a las de tipo de divulgación agrícola—, tienen un interés determinado, pero tampoco podemos negar que unas, por las circunstancias que sean, lo tienen en mayor grado que otras. Pues bien, hoy queremos hacer un breve comentario sobre un folleto muy interesante, y de gran utilidad para nuestros agricultores, que ha sido editado por el Servicio de Extensión Agraria, dependiente de la Dirección General de Capacitación Agraria, del Ministerio de Agricultura.

La publicación que nos ocupa lleva por título «Mezclas de productos fitosanitarios», y es el número once de la Serie Técnica que viene publicando el referido Servicio; sus autores, José Santacana Carbonell y José María López Borderías. Y después de esta breve ficha que debe servir de orientación a nuestros labradores para solicitar el folleto que nos ocupa, al repetido Servicio, quien lo entrega, con carácter gratuito, por medio de sus Agencias, pasaremos a comentar el contenido del mismo.

Todos sabemos que cada día se hace más necesario el lograr que la producción se consiga con el coste mínimo, y por ello en todas las fases de esa producción, es imprescindible aprovechar al máximo las posibilidades de disminución de gastos. Pues bien en los tratamientos contra las plagas y enfermedades que atacan a las plantas cultivadas, también deben procurarse los mínimos gastos, aunque siempre logrando que la efectividad de aquéllos no disminuyan en función de una mal entendida economía. Para el logro de este menor costo del tratamiento, y al mismo tiempo, y también muy importante, lograr combatir dos ataques que deban combatirse con productos diferentes, existe la posibilidad de mezclar estos productos y con ello efectuar su distribución simultáneamente sobre las plantas atacadas o que deseemos proteger de un posible ataque. Y hacemos referencia a dos productos, pues no es corriente tener que mezclar más, aunque en algunos casos pudiese ser preciso y por tanto puede llevarse a efecto.

Precisamente ante estas mezclas es cuando deben tomarse el máximo de precauciones, pues de no hacerlo, es decir, si mezclamos los productos sin tener en cuenta la composición de los mismos, podemos llevar a efecto un tratamiento con una mezcla cuyos componentes, en el mejor de los casos, se encuentren neutralizados, y por tanto carezca de eficacia o ésta sea muy inferior a la precisa, e incluso que esa mezcla dé lugar a un producto tóxico tanto para las propias plantas tratadas, como para los hombres que deban manipular el pesticida, consumir los productos obtenidos en la correspondiente cosecha y animales existentes en la explotación. Para evitar estas anomalías y realizar las mezclas correctamente se ha publicado el folleto que ha dado motivo al presente comentario. En él se insertan unas estudiadas tablas, mediante las cuales cualquier agricultor puede saber rápidamente cuales son los productos que pueden mezclarse y cuáles no son factibles de utilizarse conjuntamente. Esta parte del folleto es la que podemos considerar fundamental, aunque como es lógico las otras que lo integran son complementarias y por tanto también importantes.

Seis son las partes en que se divide el folleto y que a continuación enumeramos: Consideraciones generales; Tabla de compatibilidades; Instrucciones generales para el uso de productos fitosanitarios; Preparación de caldos pesticidas; Indice de productos y vocabulario.

Agustín Matilla Escarcellé

En general, la calzada corresponde a los vehículos. Peaton, circula por la acera.

MAS DE 30.000 AGRICULTORES TIENEN EBRO

MATRICULACION EN ESPAÑA DE TRACTORES DE RUEDAS DE 40 a 60 Hp.
DATOS OFICIALES

	AÑO 1963	AÑO 1964	AÑO 1965 1er Trimestre
De la marca EBRO	6.029	6.435	1.750
Las demás marcas	8.509	5.608	1.205
son EBRO el	41%	53%	60%

Y... ¡LA MAYORIA NO PUEDE EQUIVOCARSE!

Precio en fábrica Barcelona, PTAS.: 175.000

confíe en EBRO el tractor que la mayoría prefiere

FABRICADO POR: MOTOR IBERICA S.A.

NECESITAMOS

REPARTIDOR PARA BUTANO CON CARNET DE CONDUCIR Y LIBRE DE SERVICIO MILITAR

SURGE, S. L.

La formalización de la venta de carnes refrigeradas

¿Por qué el público no acaba de aceptarlas?

En nuestro último «Suplemento Agrícola» insertábamos una nota sobre la necesidad de formalizar la venta de carne refrigerada, porque, (como allí se indicaba) los precios actuales de la ternera han llegado a cotizarse fuera de razón.

Como apostilla a aquella nota, hemos recibido una atenta carta del industrial carnicero en nuestra ciudad, don Victoriano Matía Martínez. Nos dice que dos son las razones de la falta de regularidad en el despacho de la carne refrigerada.

La primera, que afecta por igual a todas las provincias españolas, fue la escasez de barcos frigoríficos, puesto que los existentes se dedicaban con preferencia al transporte de frutas. Sin embargo —añade— esa deficiencia ha quedado ya subsanada.

La segunda razón, que afecta a Palencia y a su provincia, se refiere al público, ya que no acepta la carne refrigerada con la alegría que los carniceros suponían. Consecuentemente, los comisionados para su distribución hubieron de pasar apuros últimamente.

Como profesionales, continúa diciéndonos el señor Matía, apreciamos su extraordinaria calidad, muy sabrosa y tierna, pero el público compra mucho por la vista y esta carne es oscura, siendo motivo de que también le parezca cara.

Nos informa luego nuestro comunicante de una próxima reunión de carniceros, —se celebró el pasado día 24— para que la carne refrigerada se despache en todas las carnicerías que a ello se dediquen, con la regularidad deseada por todos.

Estamos totalmente de acuerdo con las razones apuntadas por el señor Matía, aún cuando tenemos entendido que tampoco en otras provincias ha tenido favorable acogida este género. Y aún hemos de añadir una razón más: el precio de la carne refrigerada es alto. Quienes pueden comprar carne, optan por las variedades frescas y quienes no, prescinden de ella, refrigerada o no.

En cuanto a la reunión, en la que confiaba nuestro comunicante, lamentamos que no haya tenido las positivas consecuencias que eran de desear y que todo prácticamente siga igual. Los carniceros, con eminente sentido práctico y realista, se atienen a los hechos y los hechos dicen que el público, sin razón de peso para ello, no acaba de dar su voto a la carne refrigerada, a pesar de esas innegables cualidades que reune. ¿Por qué? Quizás, como decíamos, por su precio.

Y ya que a la reunión del día 24 nos hemos referido, añadamos que a la misma asistió un representante del Ayuntamiento y el acuerdo más concreto adoptado ha sido la elevación de los arbitrios o tasas municipales que por las carnes se vienen pagando, para entrar en vigor en el próximo primero de junio.

Ignoramos la cuantía de esta subida, que de todas las formas esperamos no sea mucha. Pero su efecto sicológico será demoledor y antipopular, precisamente ahora, que oficialmente se le había hecho saber a los empresarios y trabajadores reunidos en la Casa Sindical, que el Gobierno está dispuesto a adoptar las medidas precisas primero, para evitar el encarecimiento de los productos de primera necesidad y segundo, para hacer regresar los precios a los niveles de septiembre de 1964. La medida municipal está en manifiesta contradicción con cuanto entonces se dijo.

LAS SIEMBRAS DE PATATAS

Necesidad de ajustar las superficies de siembra

Programa de la Dirección General de Economía de la Producción Agraria

Cada uno de los productos agrícolas tiene sus propias particularidades y sus problemas específicos. La patata, naturalmente, no sólo es uno de estos productos sujetos a vicisitudes, sino que es en especial uno de los que tienen un marcado ciclo de altas y bajas.

Veamos, por ejemplo, que como consecuencia de las condiciones particulares de cada año puede variar sensiblemente la producción triguera. Pero como se trata de un artículo que se presta a su conservación, la solución consiste en adquirir los sobrantes que quedan del mercado de consumo, de forma que tales excedentes puedan soldar con cosechas ulteriores más reducidas.

En la patata no es posible recurrir a estas compensaciones entre años consecutivos porque es producto fácilmente alterable.

La variabilidad de la cosecha de patata obedece a que cuando se cosecha mucha el precio baja, y como consecuencia de esta baja en los precios los agricultores disminuyen el área de siembra al año siguiente, dando como consecuencia una nueva elevación de los precios para un producto que está más solicitado que ofertado.

Si un año vende el agricultor sus patatas a tres pesetas y al año siguiente tiene que darlas a peseta el kilo, la media entre un año y otro no es la suma de ambas cantidades y dividida por dos, es decir, dos pesetas por kilo. Esto, teóricamente, puede ser cierto, pero lo que realmente va en favor de agricultores y consumidores es que la patata se venda todos los años a cantidades que oscilen muy cerca de la media ideal que resulte de los gastos de cultivo y beneficios lógicos del cultivador.

Hay dos factores que intervienen en el mercado de la patata. Uno de ellos es el volumen de cosecha; el otro, el volumen de lo que normalmente consume el público. Este segundo dato puede conocerse con cierta precisión, e incluso con la particularidad de saber, poco más o menos, la demanda para cada una de las zonas productoras de patata. En cuanto al otro dato, a la producción o cosecha por año, la cuestión depende de dos cosas: superficie de siembra y circunstancias más o menos propicias para este cultivo.

A la vista de todos estos antecedentes, la Dirección General de Economía de la Producción Agraria ha elaborado un programa de lo que debe ser la cosecha ideal de patata, tomando para ello los antecedentes conocidos del consumo previsible en cada lugar de España, y, por otro lado, el rendimiento normal medio por hectárea sembrada de patata. Queda solamente en el aire ese otro factor de condiciones meteorológicas, pero es evidente que con una superficie de siembra muy ajustada, aunque en un lugar pueda darse una alteración de signo positivo, en otro punto puede ser de signo contrario, resultando un total general muy próximo a los cálculos previstos.

Todos estos datos sobre la superficie de siembra que cada agricultor debe hacer, se ponen al alcance de los cultivadores de patata de cada una de las provincias, haciéndoles notar que no se trata de adoptar medidas coercitivas sobre cultivo formado, sino de advertirles previamente sobre las posibilidades que este producto, la patata, puede tener para un periodo próximo, de forma que tal programa indicativo supla a la desorientación que antes se venía dando en la cosecha de patata de cada estación, con los subsiguientes perjuicios para agricultores y consumidores de patata.

Para Palencia el incremento aconsejado de la superficie a cultivar de patata de media estación y tardía para 1965 es del seis por ciento con relación a la superficie de 1964.

A los porcentajes que ahora se indican se irán uniendo después otras indicaciones de la citada Dirección General de Economía de la Producción Agraria, de forma que en cada momento pueda haber una pauta lo más aproximada posible a las perspectivas más inmediatas para la comercialización de este tubérculo. Es posible, pues, que en los próximos meses de junio y agosto se den nuevos avances sobre lo sembrado de media estación y patata tardía, con vistas a los siguientes ciclos de producción.

G. DE GEA

No realice el adelantamiento sin plena seguridad.

¡LLUVIA ARTIFICIAL!

Instalaciones de RIEGO POR ASPERSION accionadas por TRACTOR, con motor diesel, a gasolina, o eléctrico.

Materiales de primerísima calidad
BOMBAS - TUBERIA - ACCESORIOS
Garantizados.

Catálogos y PRESUPUESTOS gratis.
Nuestra oficina técnica estudiará sus necesidades de RIEGO POR ASPERSION

FACILIDADES DE PAGO

ORTEGA Y ORTIZ DE ZARATE
PALENCIA

PROPIETARIOS DE VEHICULOS A MOTOR, SEGURO OBLIGATORIO

ATENCION: Primero de junio, entrada LEY en vigor

Si tiene cubierto su seguro, esté usted tranquilo; su Compañía se ocupará de instruccionarle oportunamente.

Si no lo tiene, hágalo seguidamente en la Sociedad que usted desee; le brindamos y ofrecemos

"HISPANIA" COMPAÑIA GENERAL DE SEGUROS

UN CONSEJO de AGUADO LOSADA, HNOS.
Calvo Sotelo, 4 PALENCIA

Producción y consumo de huevos

Unos tres millones de familias españolas poseen gallinas de puesta

La mayoría corresponden a la avicultura rural

Con la ayuda de la genética y con el apoyo constituído por el perfeccionamiento de las técnicas alimenticias, la avicultura experimentó, durante los últimos años, en todo el mundo, notables progresos. Las aves de puesta pasaron de una producción unitaria anual de 80 o 90 huevos a la actual de 180; y en carne, el pollo de 1.300 gramos se consigue en el corto plazo de ocho semanas.

El progreso avícola español fue paralelo al de los restantes países, en esta ocasión el sector no se mantuvo, displicente, a la zaga de los acontecimientos. Las soluciones científicas a las que se llegó en otras naciones se importaron con puntualidad —inmediatamente despues de ideadas—, la avicultura perdió sus indecisas características tradicionales para convertirse en una entidad económica de moderno perfil laboral, se edificaron —con entusiasmo— gallineros eficientes, y la sanidad y la alimentación ascendieron, en poco tiempo, hacia posiciones de alto nivel.

La renta avícola era, en España, en lo que a la producción de huevos se refiere, una pobre renta: 80 unidades por ave, al año, concentrada la puesta en una temporada de cinco o seis meses. Desde este índice se pasó, saltando por encima de rutinas, a una renta media anual de 150 unidades.

La carne de ave era —en general— o una carne cara —la de pollo— o una carne cara y de desecho —la de gallina—. El primero, por su precio y escasez, se consideraba alimento de día festivo, más que un plato de consumo era o adquiría, la ahora un tanto increíble significación de plato distinguido. Hoy se acerca a todas las mesas, se vende a un precio inferior al de las restantes carnes y la producción alcanza cifras parecidas a las de otras importantes especies pecuarias: en 1964 la renta total de carne fue de 728.000 toneladas; de éstas 160.000, es decir, casi un 22 por 100, correspondieron a la avicultura.

España importaba alrededor de 14.000.000 de docenas de huevos al año. El crecimiento avícola acabó con el problema de las importaciones. Es cierto que a últimos de 1964 y a primeros de 1965, se reanudó la política importadora. Pero no es menos cierto que esto ocurrió no por incapacidad de la avicultura, sino por lo contrario: de enero a junio de 1964, la producción de huevos desbordó la apetencia y las posibilidades consumidoras de la población compradora; los excedentes plantearon una larga y profunda crisis; y la crisis clausuró gallineros, diezmó censos y debilitó, por unos meses, la voluntad productora avícola.

CENSOS

Los primeros pasos de la avicultura selecta fueron unos pasos tímidos, la avicultura tradicional defendió sus posiciones con cierta tranquilidad. Sin embargo, desde el principio —desde las escaramuzas preliminares— resultó sencillo adivinar el nombre del grupo que alcanzaría la victoria: el crecimiento de las aves selectas fue, después de desarrolladas las etapas de tanteo, un crecimiento impaciente e incontenible; en igual medida perdían efectivos las aves camperas.

El cuadro inserto a continuación informa con brevedad pero claramente acerca de este punto.

EVOLUCION DEL CENSO

AÑOS	AVES CAMPERAS	AVES SELECTAS	TOTAL
1959	30.000.000	3.500.000	33.500.000
1960	26.000.000	6.000.000	32.000.000
1961	26.000.000	14.000.000	40.000.000
1962	24.000.000	18.000.000	42.000.000
1963	22.000.000	22.000.000	44.000.000
1964	18.000.000	20.000.000	38.000.000

Los datos anteriores necesitan una aclaración: los censos avícolas sufren importantes alteraciones a lo largo del año, pasan de unos a otros escalones productores con suma facilidad.

Como ejemplo se cita el siguiente: 1964 registra, respecto a 1963, un descenso de dos millones de unidades en el grupo de aves selectas. Pues bien, esta cifra refleja los efectivos medios.

De enero a mayo, la avicultura selecta estuvo constituida por 24.000.000 de unidades. Desde este nivel retrocedió hasta el de 18.000.000.

La avicultura es una actividad popular como lo demuestra, sin lugar a equívocos, el hecho de que en España poseen gallinas de puesta alrededor de 3.000.000 de familias: aproximadamente el 40 por ciento de la población total. Ninguna producción industrial, agrícola o ganadera se halla tan extendida.

Por conducto de los alojamientos se puede averiguar, sin necesidad de extremar el rigor crítico, cual es el trato que reciben las aves de puesta y cuales son las diferencias que existen, en los órdenes técnico y económico, entre la avicultura organizada y la avicultura complementaria.

De los tres millones de familias que tienen gallinas, 2.100.000 las alojan en corrales o en cuadras —avicultura rural—; 381.000 disponen de gallineros —avicultura rural y avicultura organizada—; 375.000 las instalan en casas o en patios —avicultura suburbana—; y 81.000 las sostienen sobre fincas de labor —avicultura dependiente de la agricultura.

La distribución, a efectos urbanos, es como sigue: 1.474.000 de las familias poseedoras de aves residen en poblaciones de más de 2.000 y de menos de 10.000 habitantes —avicultura rural—; 1.117.000 en poblaciones de menos de 2.000 habitantes —avicultura rural—; 247.000 en poblaciones de más de 10.000 habitantes y de menos de 100.000 —avicultura organizada—; y 99.000 en poblaciones de más de 100.000 habitantes —avicultura suburbana y organizada.

¡¡Españoles y Extranjeros, la legión os espera!!

PARA LOS TERCIOS SAHARIANOS: Haber inicial del Legionario diariamente en mano, 29'50 pesetas, aumentando a 33'50, 35'50, 38'50 y 40'50 pesetas diarias, según años de servicio y destacamentos. Pluses de nomadeo. Además, comida sana y abundante y «premios» anuales en metálico, por permanencia.

PRIMAS DE ENGANCHE EN MANO: Por tres años, 2.000 pesetas; por cuatro, 2.800, y por cinco, 3.800 pesetas. Masita para vestuario y «primas de reenganche» anuales.

PARA LOS TERCIOS DE LAS PLAZAS AFRICANAS: Crecido haber diario, en mano, aumentando por años de servicio. «Primas de enganche», comida y masita para vestuario.

PERMISOS DE REENGANCHE: Cada «seis meses», 15 días; cada «año», 40 días, y con viajes al punto elegido, abonados por el Estado. Permisos extraordinarios justificados.

Acudid a alistaros al Banderín de Enganche instalado en el Gobierno Militar de la provincia, con la documentación siguiente:

Mayores de edad: Los que manifiesten ser mayores de edad, no precisan documentación alguna.

Menores de edad: Consentimiento paterno, materno o de tutor.

Condiciones: Edad, de 18 a 35 años. Talla mínima, 1'650 metros (puede modificarse). Ser soltero o viudo sin hijos.

Tropa en filas: Pueden ingresar en la Legión por 16 meses, dos o más años, con haberes legionarios, solicitándolo, por instancia, del general subinspector de la Legión.

Extranjeros: En iguales condiciones.

Informaros en los Ayuntamientos y puestos de la Guardia Civil.

M.C.D.2022

REPORTAJES "DIARIO-DIA"

El trabajo no acorta la vida

SETENTA Y SIETE AÑOS RESIDIENDO Y TRABAJANDO EN LA MISMA FINCA, LLEVA ANTONIO MIRANDA DIEZ, MEDALLA DEL MERITO AL TRABAJO

YO Y TODOS LOS DE MI «QUINTA» HEMOS TRABAJADO DE SOL A SOL; AHORA SE TRABAJA POR HORAS Y SE PAGA MUCHO MEJOR

SOLO DOS VECES HE ESTADO ENFERMO: UNA CON GRIPE Y OTRA CON UN ATAQUE DE MALARIA

Por MANUEL MERCHANT

En la «Hacienda El Molino de doña Milagros», en el término de Cartama, a unos 25 kilómetros de Málaga, reside un buen hombre, a quien recientemente le ha concedido el Jefe del Estado, la Medalla al Mérito en el Trabajo, por los magníficos servicios prestados a España, desde su puesto en la mencionada hacienda, en la que desempeña la labor de capataz.

En todo el término de Cartama, se conoce y se quiere a Antonio Miranda Díaz, el eficiente y bondadoso capataz de «El Molino», como corrientemente se conoce la hacienda, propiedad de los hijos del que fue magnífico agricultor y emprendedor industrial don Miguel Serrano de las Heras. La propuesta que envió al Ministerio de Trabajo don Miguel Serrano de las Heras fue pronto atendida, accediendo a lo solicitado. Esta distinción que premia a un hombre trabajador en todo el sentido y la expresión de la palabra, ha sido costeada por sus propios patronos, obreros y amigos.

77 AÑOS (DESDE QUE NACIO), TRABAJANDO EN LA MISMA FINCA

Con motivo de un almuerzo que los señores Serrano ofrecieron en su finca a su capataz, don Antonio Miranda Díaz, hemos charlado ampliamente con este hombre que a su bondad hay que añadir su sencillez y gracejo netamente andaluz, como lo demostró en sus manifestaciones a las preguntas que le formulamos a lo largo de una conversación que duró cerca de 40 minutos.

—Mis abuelos vivieron en esta finca y mis padres también... por lo tanto puede imaginarse que yo también nací aquí, y de aquí no me moví jamás. Esta finca es mi hogar, y mi vida entera.

—¿Qué edad tiene usted?

—Setenta y siete años.

—¿Desde cuándo empezó a trabajar en la finca?

—Tenía unos doce años cuando ayudaba a mi padre. Por aquellos años, limpiaba limones y ayudaba a transportar los productos de la faena del día. Después, fui creciendo y con los conocimientos que recibí de mi padre, que era capataz, me convertí en su ayudante. Luego, al morir mi padre en 1940, heredé su puesto y por deseo expreso de don Miguel Serrano de las Heras y desde entonces sigo en actividad.

Nuestro simpático interlocutor nos dice que su misión en la finca desde que consiguió la jubilación es muy sencilla, pues se reduce a la mera labor de conocer el estado de las bestias, de los sembrados y, en definitiva de llevar las riendas de las faenas de la finca, pero sin su intervención personal, como antes, no porque le falten fuerzas, sino porque así lo exige su jubilación laboral, y él lo cumple, aunque sin permanecer inactivo, actitud que desconoce.

Se casó Antonio Miranda Díaz al cumplir los 24 años. Fue en la misma iglesia de Cartama, y con una encantadora hija del pueblo. Nacieron dos hijos, una hembra y un varón, que, ya casados le han ofrecido a los abuelos gratas emociones con los dos nietos que alegran a diario las reuniones y las actividades de los ya ancianos abuelos. El hijo también trabaja en la finca y será, por tradición quien herede el puesto de capataz de «El Molino».

Este es Antonio Miranda Díaz, a quien el Jefe del Estado, acaba de concederle la Medalla al Mérito en el Trabajo (Foto FIEL)

AHORA SE TRABAJA MENOS Y SE GANA MAS

—¿Cómo se desenvuelve su vida, ahora?

—Con muy pocas diferencias a como antes. Me levanto siempre temprano, alrededor de las seis de la mañana, tomo café y un bocado y salgo a ver el estado de todos los utensilios de labor. Luego se reparte la faena y a la una y media a almorzar, que es la comida que hago más fuerte, pues para cenar, tan sólo tomo una sopa y café.

—¿Se trabaja ahora más que antes?

—¡Qué disparate! Yo y todos los de mi «quinta» hemos trabajado de sol a sol; ahora se trabaja por horas y se paga mucho mejor que antes. Claro que no se puede comparar cómo estaba antes la vida a cómo está ahora.

—¿Cuánto cobraba usted a los doce años?

—1'10 pesetas diarias y, cuando me casé, ganaba cinco pesetas.

—¿Qué hacía cuando era joven con el sueldo?

—Lo entregaba a mi madre y ella me regalaba siempre parte de él. Yo compraba cigarros, y tenía para mis gastos.

—¿Cuándo empezó a fumar?

—A los doce años ya fumaba, siempre negro. No puedo amoldarme al rubio ni siquiera al cigarro puro. Sigo fumando, ahora más que antes, yo no le tengo reparo al cigarro, pese a que dicen que no es bueno para la salud.

—¿Bebe?

—¡Hombre! Siempre que se puede, pero con reparo.

—¿Estuvo enfermo?

—Yo siempre he sido un hombre fuerte. Tan sólo puedo decirle que estuve en cama, por fiebre de malta y una gripe. Por lo demás, de todo fenómeno.

Desde luego, no puede negarse que Antonio Miranda Díaz, a sus 77 años, está fuerte y lleno de salud, por lo que pudimos observar con nuestros propios ojos. Vimos a un hombre dinámico, alegre y ocurrente. Mantiene una conversación sobre el campo y los toros, dos temas que domina y le apasionan. Admira a los toreros valientes, pero es partidario del toreo artístico de Antonio Ordóñez, a quien vió en numerosas ocasiones. Sobre «El Cordobés», dice que se acerca mucho al toro y que eso, hay que reconocerlo, no lo hacen todos. No fue nunca al fútbol, pues no le gusta nada. Lee muchos periódicos, en especial los de toros y los de Málaga. Sigue los programas de televisión española y comenta:

—Es mi distracción, como asimismo de toda mi familia. Me divierto mucho, en particular con los programas alegres y musicales. Y nunca me pierdo el de noticias, me gusta saber cosas que pasan por esos mundos.

—¿Nos han dicho que usted es un buen cocinero?

—No le engañan y me siento orgulloso de ello. Mis platos preferidos son la paella especial que yo suelo hacer, como asimismo el gazpacho y la sopa de ajo.

—¿Salió alguna vez de viaje fuera de Cartama?

—Sí, he salido varias veces a Ronda —para ver las corridas goyescas— a Sevilla, a Madrid y dos o tres veces al año voy a Málaga.

—¿Qué le gusta más, el campo o la ciudad?

—Me quedo aquí, en «El Molino»: se vive más tranquilo y feliz.

—¿Qué no le gusto de la ciudad?

—Gustarme, todo, no hay que negar que son muy bonitos sus parques, sus jardines, sus edificios y sus elegantes cafeterías o bares, pero yo, que siempre he vivido en mis 77 años en el campo, no puedo preferir otra cosa.

—¿Conoce usted bien los sitios que visita?

—Siempre he tenido la fortuna de haber ido por varios días y conozco todos los rincones típicos de cada una de las ciudades: me interesa conocerlo todo. En Madrid, salí de casa de Concha, con la dirección de la casa en mi domicilio y empecé a andar por las calles madrileñas hasta que todo lo conocí. Cuando me veía perdido, tomaba un taxi y me llevaba a la dirección que le enseñaba al conductor.

ADMIRO Y ESTOY AGRADECIDO A FRANCO

—¿Qué impresión le causó la noticia de esta concesión?

—¡Puede figurársela! Todos los de mi familia y los hijos de don Miguel me abrazaron y yo en aquella ocasión lloré. Era muy grande la alegría que sentía. Mi admiración y mi agradecimiento hacia el Caudillo de España, es grande e infinita, pues a él le debo estas horas felices de mis últimos años de vida, por esta distinción que me hace y por cuanto hace por todos nosotros. Yo, que serví en Tetuán, allí escuchaba ya hablar del teniente Franco y ya decían de él grandes cosas. En esta casa donde vivo, el nombre y la figura de Franco, es digna de cariño y lealtad.

Se ha emocionado nuestro simpático viejecito. No hay duda que siente cuanto dice. Por ello, el reportaje creemos que está terminado.

(Es un reportaje especial para Agencia FIEL.--Prohibida la reproducción).

Mis encuentros con el PADRE ARRUPE

Hojas de "Mi diario": "Inoru Heiwa": que haya paz

Mucho cabe esperar del General de los Jesuítas y de su conocimiento de las culturas de Oriente y Occidente

JULIO, 10, 1936. — Hoy llega el Padre Arrupe. Sólo nos faltan 20 días para la ordenación sacerdotal. El 30 seremos sacerdotes.

Su mirada, recogida y penetrante a la vez, me impresiona.

Aunque ha hecho sus estudios teológicos en Valkenburg, Holanda, junto a la frontera alemana, viene a ordenarse con nosotros.

Somos casi doscientos jesuitas españoles «indeseables», expulsados de nuestra Patria por el famoso cuarto voto.

El Chateau —castillo— de Marneffe, no lejos de Tournai, nos ha acogido cariñoso en estos años de exilio.

El P. Arrupe es efusivo y humorista. Se hace querer.

JULIO 15. — Nos retiramos, en recoleta oración, a prepararnos al sacerdocio con los Ejercicios de San Ignacio.

JULIO 18. — En pleno retiro espiritual nos sorprende la noticia del Alzamiento Nacional.

JULIO 30. — Es la víspera de San Ignacio. Mons. Luis José Kerkhofs, obispo de Lieja, nos confiere la ordenación sacerdotal a cuarenta jesuitas españoles.

JULIO 31. — Al acercarme al altar en mi Primera Misa, he pedido por todos los míos y por mis compañeros. No sé por qué, pero me detuve un poco más pidiendo por el P. Arrupe.

Pocos días después Parte el Padre Arrupe para Estados Unidos, a terminar sus estudios teológicos. Lo sentimos muchísimo. Nos halagaba pensar que cursaría con nosotros el cuarto año de teología.

Nos ha impresionado la afabilidad de su trato. Posee una personalidad y un atractivo que no tenemos los demás.

EL PADRE ARRUPE, EN EL JAPON

II

LE IDOLATRAN LOS JAPONESES

ABRIL 12, 1950. — Vuelo de Manila a Tokyo...

17 DE ABRIL. — Llego a Hiroshima. Encuentro al P. Arrupe en su propia salsa.

Superviviente de la explosión atómica, tiene mucho que contar.

Me presenta a la Comunidad.

—Este Novicio japonés, me dice, estaba destinado a enfilarse contra un barco enemigo dentro de un torpedo humano. Se salvó, porque acabó la guerra.

Me impresiona oirlo. Precisamente ayer visité la Escuela de Lenguas y nuestro Colegio de Yokosuka emplazados en lo que había sido durante los días de la guerra base de torpedos humanos. Y contemplé allí algún ejemplar del arma suicida.

La sonrisa, tan espiritual y tan humana, del P. Arrupe cautiva. Su misión es forjar, como Rector y Maestro de Novicios, a esta joven generación de jesuitas japoneses, que ha de llevar adelante e indigenizar las obras de la Compañía en el Japón.

Los japoneses le idolatran, porque en los días de la explosión de la bomba atómica, fue para ellos su médico, su padre y su sacerdote. Me cuentan milagros de su asistencia médica y de su caridad cristiana y misionera.

A milagro atribuyen que no se le muriera ni uno sólo de los enfermos recogidos en la Casa Noviciado de Nagatsuka, en las afueras de Hiroshima, convertida en hospital con los 35 jesuitas que habitaban en ella hechos enfermeros a las órdenes del Padre Arrupe.

El me acompaña personalmente en mi visita a la ciudad de Hiroshima:

—Ese es el Palacio de Exposiciones Industriales. A 1.560 metros de altura sobre su cúpula explotó la bomba atómica.

—¿Ve aquellos letreros en japonés? Pues dicen lo mismo que esos otros en inglés: «No more Hiroshima», no más Hiroshimas, que no se repita el desastre de Hiroshima.

—Vea ese modesto monumento de la paloma con el olivo de la paz. Lleva una inscripción interesante: «La Asociación de centros estudiantiles de Hiroshima, con los mejores deseos de que la explosión de la bomba atómica inaugure una era de paz en el mundo».

—Vamos hasta esa torre. Es la Torre de la Paz. La inscripción «Inoru Heiwa» significa que haya paz.

—Hiroshima ha sido la ciudad «Guinea pig», conejo de indias para el arma bélica más destructiva de la actualidad.

—Lo que Vd. ve es la ciudad bastante reconstruida. Vuelve a tener más de 400.000 habitantes. Es un complejo industrial fuerte. Vea ese bosque de chimeneas de fábrica. La verdad es que sólo un 10 por ciento de los edificios quedó en pie. Y perecieron como 150.000 personas: 120.000 civiles y 30.000 policías y militares.

—La triple onda de la explosión provocó la catástrofe. La onda expansiva planchó materialmente la ciudad en breves momentos. Y alcanzó hasta unos seis kilómetros del epicentro. La onda térmica, en un radio de tres kilómetros, abrasó edificios y dio muerte a miles de personas. Y los que lograban abrirse paso entre las llamas salían con contusiones de los derrumbamientos y con edemas por efecto de las quemaduras. Y la onda radioactiva, en kilómetro y medio, produjo desprendimientos de retina, disminución alarmante de glóbulos rojos, aumento de presión en el líquido raquídeo, lesiones pulmonares, destrucción de tejidos...

Y el P. Arrupe, como una sombra protectora, prodigando atenciones médicas y sacerdotales con corazón de padre.

Humano y espiritual, hasta el heroísmo.

Delicioso contraste. Visitamos la isla de Miyajima, la más bella de las mil islas del Mar Interior. Las gacelas nos miran recelosas. El imponente «Torii», el arco-monumento más famoso de todo el Japón, y el santuario budista Ytsukushima, flotan sobre las aguas como un ensueño.

Al salir de la isla, oscurece. Las linternas del templo brillan como estrellas en la noche. Una vista nocturna cuál no he contemplado otra en mi vida.

III

MI ULTIMO ENCUENTRO CON EL

ENERO 1, 1965.—Carta del P. Arrupe: «Lamento venga usted en esos días. Estaré atareadísimo con la Congregación Provincial. ¿No puede retrasarlo unos días? Le acompañaré con mucho gusto. Si no puede cambiar la fecha, otros Padres le atenderán bien».

3 DE ENERO.—Tomo tierra en el aeropuerto de Haneda. Tokyo.

Mi sorpresa es inenarrable. Al descender del avión a las 8'50 de la tarde, diviso en la visera del aeropuerto a tres jesuitas. Uno de ellos, el Padre Arrupe en persona.

—Padre Arrupe, ¿y ha abandonado usted a los Padres congregados por venir a recibirme?

—Aquéllos ya se saben su camino. Pero usted, venido de fuera, me necesitaba.

Montamos en la furgoneta del teologado, donde iba yo a hospedarme. Bromeo con él.

—Padre Arrupe, en Formosa todos dan su nombre como futuro General de la Orden.

—Pero falta que lo dé el Espíritu Santo.

Con los trámites de las aduanas, el enorme tráfico de Tokyo a esas horas y la distancia de veintitantos kilómetros, se ha hecho tarde. El Padre Provincial —así es de humilde el Padre Arrupe— se resiste a que el auto le lleve hasta la casa provincialicia. Dice que irá en metro o en autobús.

Visito algunos monumentos dignos de verse. Y me tiro a la calle de compras para mis propagandas misionales.

El Día de Reyes, después de cenar, tomaré el avión.

Me avisan que el Padre Provincial irá a despedirme al aeropuerto. Me adelanto y corro a su casa. Está fuera. Espero un rato. Llega de la calle, en traje de clergyman con abrigo encima.

En los tres días de mi estancia en Tokyo, a pesar de haber viajado continuamente en medios populares —metro, bus y tren suburbano— sólo vi dos abrigos usados, el mío y el del Padre Arrupe, hoy General de los Jesuitas.

Buen termómetro para medir el nivel de la economía nacional y la humilde sencillez del nuevo General de la Compañía de Jesús.

Aún siendo humano y sencillo, humilde y espiritual, uno se siente pequeño a su lado.

... ...

Este es el hombre que la Compañía ha escogido para que la gobierne...

Mucho cabe esperar de quien viene cargado de conocimientos y experiencias de las dos corrientes culturales: Oriente y Occidente.

PADRE CASTRO, S. J.

NOTICIAS de MADRID

- Alemania construye su embajada en la Castellana
- En el palacio del Conde de Romanones se hace cine
- Espectaculares pasos a distinto nivel en Barajas

Madrid. — (Crónica de «Argos», especial para DIARIO-DIA).

En una de sus entrevistas con los informadores locales, el alcalde elogió la construcción que está llevando a cabo la República Federal Alemana para su representación diplomática en Madrid, la cual destina a jardines el 80 por 100 de los terrenos y se queda muy por bajo de los volúmenes y alturas que permite la ordenanza especial en el sector del Paseo de la Castellana.

La Embajada de Alemania consta de dos edificios: uno rectangular, de 850 metros cuadrados de superficie, para sede en la cancillería y, otro, cuadrado de 1.200 metros, con patio central, para residencia del embajador. El primero mira a la calle de Fortuny, el segundo, más abajo, a La Castellana.

Los dos son de línea moderna y construidos con materiales nobles, entre los que predomina el granito de tono dorado, muy raro en la sierra de Guadarrama, donde es por lo general grisáceo. Esa piedra amarillenta ha tenido que ser cuidadosamente extraída de una ligera capa superficial existente en Alpedrete. Se espera que la Embajada pueda ser inaugurada en octubre y la residencia del embajador, antes de que termine el año.

Puede decirse que es el primer caso en que un nuevo edificio en la Castellana no ha planteado ningún problema urbanístico ni ha suscitado polémicas, pues, como queda dicho, se reserva para jardines la mayor parte del solar y no se pretende levantar ningún rascacielos. Se emplean materiales españoles. Unicamente el mobiliario y las instalaciones interiores, como alumbrado, calefacción, refrigeración, se traen de Alemania.

La transformación de la Castellana es un fenómeno inevitable. Los aristócratas y las gentes adineradas ya no gustan de vivir en suntuosos palacios con un ejército de servidores, entre jardineros, porteros de librea, camareros de calzón corto, doncellas, niñeras, cocineras... Las grandes mansiones han ido quedando deshabitadas, muertas, con los balcones desajustados y los jardines semisalvajes.

Estos palacios están llamados a desaparecer. Algunos ya han sido reemplazados por un hotel de gran lujo o por una embajada de líneas discordantes con el noble ambiente, como la norteamericana. Existen unas ordenanzas especiales de edificación que obligan a refranquear fachadas y limitan volúmenes y alturas, pero las empresas que adquieren los palacios para sustituirlos por rascacielos, a fin de conseguir una mayor rentabilidad, plantean constantes problemas: El Ayuntamiento, tiene en estudio unas nuevas ordenanzas.

La Casa de la Moneda, antiestético armatoste, dejará un inmenso y valiosísimo solar cuyo destino se ignora, entre los muchos apuntados. El palacio del Conde de Romanones es otra de las señoriales fincas que han de cambiar de destino. Al ver que entraba y salía mucha gente y un gran trasiego de muebles, se pensó que se estaba desalojando para su derribo. Pero pudo comprobarse que todo este movimiento se debía a la filmación de una película cinematográfica.

Madrid va a tener su primer laberinto de pasos a distinto nivel en el cruce de la carretera de Barcelona con la del aeropuerto de Barajas, la cual continuará hasta la prolongación de la calle de O'Donnel. Será un espectacular tinglado de puentes, túneles, desdoblamientos de calzadas, giros y direcciones en forma de eses y de ochos, como los que existen en las grandes autopistas extranjeras.

Las obras han dado comienzo en su primera fase, que, más que un cruce, es un empalme entre la carretera de Barcelona y la de Barajas. Cuando ésta continúe hasta la prolongación de O'Donnel, será el cruce completo. Los coches que circulen por este punto, que lleva el nombre de glorieta de Eisenhower, podrán seguir la dirección que deseen sin peligro de encontrarse con los demás.

Fantasmas

Notley-Lane (Inglaterra). — El cliente de una taberna de esta localidad ha dicho que sus tres perros, de considerable tamaño, se atemorizaron ante la presencia de un fantasma en dicho establecimiento, que tiene una antigüedad de 400 años.

Len Brookfield, de 51 años, declaró que él y su esposa no habían podido dormir en toda la noche, el día que llegaron a la taberna «Angel Pub», porque sus perros habían pasado horas y horas ladrando y aullando.

«Ocurren cosas extraordinarias —dijo Brookfiel— esta casa tiene fama de estar encantada. Cuando los perros me despertaron encontré abiertas las puertas que había cerrado, las botellas y los vasos estaban en otro sitio y las luces que habíamos apagado al irnos a la cama, estaban encendidas». «Ni a mi esposa ni a mí nos importaron nunca los fantasmas. De hecho, nunca hemos creído en ellos... hasta ahora», dijo Brookfield.—Efe.

Doce gatos, doce

La Unión (Murcia).—Un hombre humilde, que se gana el sustento mediante el acarreo de agua con un carretón, cuida de doce gatos, a los que atiende de manera ejemplar.

Se trata de Gabriel Grima Gil, de sesenta y cuatro años de edad, que vive junto al pozo de la mina «Corte», en la localidad de el Estrecho de San Ginés.

Los doce gatos que cría Gabriel son su único entretenimiento. Viven en su casa y les da de comer dos veces al día, a base de pan mojado en agua de pescado. Los felinos, por la mañana, viven encerrados en una habitación, y por la tarde corretean en libertad y por la noche duermen en una cama turca, sobre un colchón de lana tapado con dos cobertores. Gabriel dedica cuatro horas al día en la limpieza de la habitación, y —según ha manifestado— no tiene más gatos «porque le cuesta lo suyo el criarlos».—Cifra.

JOSE MOJICA: "estaré de vuelta de todo cuando me esté muriendo"

Todavía no se ha llegado a un acuerdo con T.V.E. para realizar 9 programas con retazos de su vida

"No me fui en pleno triunfo: aquí estoy"

Tarragona. — (Del corresponsal de «Pyresa», Daniel de la Fuente Torrón).

El Padre José Mojica es siempre noticia. Tuvo especial interés en visitar los monumentos de Tarragona y hasta localizarle para conversar, tuvimos que vencer algunos inconvenientes. Acababa de ser protagonista del programa de Televisión Española «Esta es su vida» y, según propias declaraciones, tenía previstas otras actuaciones en la pequeña pantalla. Pero parece ser que han surgido dificultades que él espera poder salvar.

UN RECUERDO VIVO

—¿Se acuerda de lo que fue, Padre?

—Claro. No he perdido la memoria.

—¿Es mucho más feliz ahora que antes?

—Sí, exactamente. Y no porque antes no lo fuera, sino porque, gracias a Dios, la naturaleza me dió muchos dones.

—¿Se considera usted mejor cantante que actor?

—Mire: no sabía que fuese ni una cosa ni la otra. Yo cantaba porque me gustaba la música; pero nunca me puse a considerar si era actor o cantante, aunque, afortunadamente, pude compaginar ambas cosas.

—¿Está ya realmente de vuelta de todo?

—No, todavía no. Estaré de vuelta de todo cuando me esté muriendo.

CONCEPTO DE LA TELEVISION

No hay ni el menor atisbo de vanidad en este humilde Padre franciscano que superó todas las barreras de la popularidad en el mundo entero. Pero, pese a ello, tengo necesidad de preguntarle:

—¿Está satisfecho de la realización del programa «Esta es su vida», en Televisión Española?

Responde rápido:

—La satisfacción que he recibido ha sido tan grande que no he tenido tiempo de ponerme en plan de crítico de mí mismo. Me emocioné mucho y pasé un rato muy agradable.

—¿Qué hay, en concreto, de sus actuaciones personales en televisión?

—He traído el proyecto de hacer nueve audiciones ya presentadas en Buenos Aires con gran éxito y, precisamente, alrededor de mi vida, haciendo un comentario escénico-musical de la obra «Yo, pecador». Era mi intención ofrecerlo a Televisión Española, pero según parece, mis representantes no supieron enfocar la manera de aproximarse a las personas que debían tomar en consideración este ofrecimiento. No sé, pues, si podrán realizarse después estas audiciones.

—¿Dejaron de preguntarle lo que usted deseaba en «Esta es su vida»?

—Yo creo que pudieron haberme preguntado por espacio de dos horas más. Pero no me ha defraudado, ni mucho menos.

LA CANCION NO SALE DEL SUBCONSCIENTE

Seguimos nuestra conversación. El Padre Mojica responde pausadamente a todas las preguntas, pero sin necesidad de meditarlas mucho.

—¿Qué canción suya le ha quedado más grabada en la memoria?

—Yo siempre he puesto el corazón y los cinco sentidos en la canción que interpreto. No tengo, realmente, una canción favorita.

—¿Por qué se fue en pleno triunfo?

—No me fuí. Aquí estoy.

—Pero usted abandonó la vida artística. ¿Por desilusión o convicción?

—¿Por desilusión? El religioso nunca entra en el convento por desilusión o por decepción. Hay, ciertamente, algunos casos novelescos que así lo afirman, pero mi caso no fue así. Al contrario; para entrar al servicio de Dios hay que hacerlo con alegría, con optimismo, con muchos proyectos.

FINES APOSTOLICOS

A sus años, ¿qué fin persigue con estas nuevas audiciones?

—¿Por qué a mis años? —replica cordialmente.

Y le explico que la mayoría de los lectores le recuerdan por sus películas, en las que, indudablemente, aparecía más joven, sin los cabellos blancos que pueblan su cabeza...

—Bueno —aclara—. Para un artista realmente no hay edad. Los cabellos blancos no significan nada para una carrera artística. Al contrario, yo creo que honran. Y en cuanto a los fines que persigo con estas audiciones es, simplemente, el de reunir fondos para sostener vocaciones sacerdotales y misioneras en el Perú, a cuya provincia eclesiástica pertenezco y trabajo en todo el mundo. El dinero no pasa por mis manos, sino que va directamente al Padre Provincial, quien lo utiliza en las obras a que yo estoy dedicado. Este es el fin de estas audiciones que si no se logran aquí o allá, me voy con la música a otra parte.

—¿Quién está más satisfecho de quién: usted de la Orden o la Orden de usted?

—Yo de la Orden; porque la Orden conmigo no ha ganado nada. La Orden es universal. ¿Qué cosa es un grano de arena, José Mojica en comparación con los miles de franciscanos que están trabajando en el mundo y que aportan a la Orden millares de cosas más que yo?

—Ciertamente...

Padres, vosotros debéis de ser los mejores maestros de tráfico de vuestros hijos. Empezad educándoles para que no se inmolen tontamente en la vía pública. No dejarlos jugar en la calzada. Enseñarles a respetar las normas de tráfico y a temer sus peligros.

M.C.D.2022

ESCENARIOS Y PANTALLAS

Con Jean Marais en el aeropuerto

Rodará en Barcelona "Trampa al sol", una coproducción franco-española

El actor ha grabado en París algunos discos que pronto saldrán al mercado

Hasta ahora ha hecho 54 películas de entre las cuales prefiere "LA BELLA Y LA BESTIA" y "ORFEO"

Jean Marais desciende de su avión. Es la segunda vez que viene a Barcelona. Antes lo hizo con un ballet que representaría «El retrato de Dorina Grey».—(Foto EUROPA PRESS)

Jean Marais, el famoso actor francés que tantos personajes históricos ha interpretado a lo largo de su dilatada carrera artística, ha llegado a Barcelona, para intervenir en una coproducción franco-española que estos días se rueda en esta ciudad. Su título: «Trampa bajo el sol».

No es la primera vez que Jean Marais visita España, aunque si será esta su primera película en suelo español. Estuvo en Barcelona hace años, con un ballet, «El retrato de Dorian Grey», que se presentó en el Liceo y para el cual había dibujado los vestuarios y el decorado. También ha visitado San Sebastián con motivo de la Semana del Cine.

El actor no sólo es una de las estrellas más brillantes del cine clásico francés, sino que además siente afición a la pintura y al dibujo. Y ahora, según nos dice, va a entrar también en el campo de la canción, pues ha grabado en París una serie de discos que pronto saldrá al mercado. De no haber sido actor de cine, el temperamento sensible y delicado de Jean Marais, le hubiera llevado indudablemente por otros caminos del arte.

LA AMISTAD ALGO MUY IMPORTANTE

Acudimos al aeropuerto a recibirlo. Muchos admiradores, jóvenes franceses y españoles del mundo del cine, esperaban ansiosos su llegada y se amontonaban junto a la puerta de la aduana, mientras el actor charlaba con nosotros y esperaba los trámites legales del equipaje.

—Por lo que veo —le digo— tiene usted muchos amigos, ¿qué es para usted la amistad...?

Me mira como sorprendido de mi pregunta. Después me contesta:

—La amistad, es eso: la amistad. Lo más grande e importante de la vida. Jean Marais, cuando salimos de la aduana, tiene que pagar el tributo a la popularidad. En la terraza del aeropuerto, donde nos sentamos un momento para tomar un aperitivo, hay muchos franceses, que esperan sin duda un avión para regresar a su país. El tinte rojizo o tostado de su cuerpo, nos dice que han tenido la suerte de pasar unos días o semanas de vacaciones en nuestras costas... Reconocen a Jean Marais y lo agobian pidiéndole autógrafos. Cosa singular es que no son jovencitos de la nueva ola, «fans» fanáticos e impetuosos como los que hemos visto en otras ocasiones asaltar a los ídolos de la canción o del cine, los que atosigan a Jean con la petición de firmas. Se trata más bien de hombres maduros, o al menos de mediana edad. Casi ninguna mujer se acerca a nosotros.

Esto me lleva a hacerle una pregunta:

—¿Qué es la mujer para usted...?

—La mujer... en primer lugar, es el ser que me trajo al mundo...

SERA SU 55 PELICULA

Entablado el diálogo, lo continúo pese a las interrupciones de los «cazadores de autógrafos».

—¿Cuántas películas ha realizado hasta ahora?

La contestación es rápida, como si llevara un control matemático de cada uno de sus films:

—54. Esta será la que hace el número 55.

Un capicúa, quizá ésto le de suerte y haga de esta coproducción la excepción que confirma la regla de la buena clase que en general es la tónica de las coproducciones.

—De todas las películas que ha hecho, ¿cuál es su preferida?

—«La Bella y la Bestia» y «Orfeo».

—¿Y la peor...?

—No lo se... creo que ninguna.

Jean Marais está satisfecho de su vida artística, profesional.

—¿Ha llegado a conseguir todo lo que quería, profesionalmente?

—Sí.

—Sí, desde luego.

Jean Marais reside en los alrededores de París, en una bella casa en un lugar un poco apartado del bullicio de la ciudad. Pero no le gusta la soledad. Es un hombre muy social, que ama la compañía. Pero vivir en el centro de una ciudad ruidosa y activa no le acaba de gustar. Así viviendo en el campo, o para ser más exactos en un pequeño pueblecito, no lejos de la capital francesa, puede gozar de ambas cosas.

—¿Qué hace normalmente, en las horas que el trabajo le deja libre...?

—Son muy pocas, mis aficiones son la pintura, el dibujo, la música... Reparto mi tiempo entre ellas.

Como es lógico, un actor de la categoría y fama de Jean Marais, no podía dejar de haber recibido propuestas, para marchar a Hollywood. Por diversos motivos las rechazó todas... Jean Marais, europeo y cosmopolita, no siente demasiado interés por cruzar el charco. Se siente bien, perfectamente bien, en la «douce France».

J. ORTEGA
«EUROPA PRESS»

Almería, paisaje para intriga y suspense

Se rueda una película de ambiente norteamericano

John Ericson y María Granada, protagonistas

De nuevo Almería está siendo escenario de una película de ambiente internacional. Sus paisajes no tienen nada que envidiar en ciertos aspectos al desierto africano y sobre ellos pueden simularse acciones ocurridas en Marruecos. Todo el mundo recuerda aún «Un taxi para Tobrouch», «Lawrence de Arabia» y tantas otras.

Ahora, en Almería, se rueda «Agente 003, Operación Atlántica». Se trata de una coproducción italoespañola en la que actúa como protagonista John Ericson.

PELICULA DE INTRIGA Y SUSPENSE

El rapto del baúl que hace unos meses conmovió al mundo cuando fue descubierto en una aduana italiana, vá a tener su réplica, en el cine. No se trata de rencillas entre judíos y egipcios. La película «Agente 003, Operación Atlántica», tiene una temática más ambiciosa.

El agente secreto 003, de la Octava Sección del Departamento de Estado de los Estados Unidos tiene un día una curiosa y extraña aventura. Se llama George Steel —en la película será John Ericson— y un día se le encomienda una operación. En Roma, los jefes e investigadores del «Instituto de Investigaciones del Uranio», organización internacional autorizada para localizar y explotar yacimientos de uranio, han sido asesinados.

Steel tiene que averiguar lo que hay tras esto. Después de una serie de aventuras, Steel es trasladado un día en un baúl al Norte de Africa. Con este método habían sido trasladadas otra serie de personas que habían desaparecido anteriormente.

Resulta que en las montañas del Atlas, en Marruecos, hay unos enormes depósitos de uranio. Pero su explotación se ha visto obstaculizada por los esfuerzos de un hombre misterioso llamado Ben Ullar. Este hombre ha hecho creer a los indígenas que ellos son los supervivientes del continente desaparecido de la Atlántida. Por medios casi mágicos, asesinan a cuantos forasteros quieren poner sus pies en su país.

Steel, gracias a una muchacha llamada Fatma, que lo cree agente secreto amigo, logra penetrar en las cuevas de los falsos atlantes donde están los grandes depósitos de uranio. Por último se descubre la identidad del Ben Ullar y sus propósitos.

17 FIGURAS DEL CINE

—Estoy perfectamente encajado con el papel de agente secreto y creo que el resultado final de la película va a ser superior a lo que se pretendía —ha declarado estos días John Ericson.

De Ericson ya conocíamos otras películas como «Teresa», donde formó pareja con Pier Angeli. Como galán también trabajó junto a la bellísima Grace Kelly, en «Fuego verde» y «Rapsodia», con Elisabeth Taylor. El principal papel femenino está confiado a la bellísima María Granada. Junto a ellos, toman parte en el rodaje 17 magníficas figuras del cine como Bernardina Sarrocco, Beni Deus, José Manuel Martín.

El argumento y la dirección está a cargo del italiano Domenico Paolella y en el guión han trabajado Vinicio Marinucci, Víctor Auz, José López Mateo y el propio Paolella.

—Almería está siendo un lugar muy apropiado ya que sus paisajes nos sirven maravillosamente para simular en ellos la acción que la película pone en Atlas.

Doce técnicos, entre el director, operadores, ayudantes de producción, etcétera, han hecho de Almería ese lugar enteramente africano.

José DE RODRIGO
«Europa Press».

Katia Loritz tuvo que ser operada urgentemente

Un ataque de apendicitis la priva de continuar el rodaje de "Suena el Clarín"

«Se rodaba a toda prisa por si resultaban cogidos los hijos de Morenito de Talavera, y he sido cogida yo, sin torear»

Katia Loritz es una enferma paciente.—(Foto EUROPA PRESS)

Hacía muy poco había vuelto al mundo de los «despiertos» Katia Loritz cuando intentábamos hacer una foto. Había dicho que se encontraba mareada, como si no supiera donde estaba.

Le apuntamos que estaba en la habitación 411 de una clínica y que por más señas, acababa de ser operada. En seguida quise disparar la máquina, pero la bella actriz, mareada y todo, atajó rápida:

—Un momento, por favor, así estoy muy mal. En cinco minutos me arreglo.

Esto se llama estar en todo, según nuestro lenguaje. Y no tuvimos más remedio que volver dentro de esos cinco minutos prometidos. Ya hasta sonreía y todo.

OPERACION DE URGENCIA

Mientras la actriz Katia Loritz se encontraba representando la segunda función, es decir, la de la noche, comenzó a sentirse mal en el escenario. Fue preciso llevarla urgentemente a la clínica. Un análisis de sangre y dos botellas de suero fueron los preliminares de la operación realizada por el doctor Zamarro.

—¿Y de qué ha sido la operación?

—De apendicitis. Muy vulgar, ¿verdad? Pero muy molesto porque era ya casi peritonitis.

Era, pero ya no es nada. Katia está ya casi como si tal cosa, aguardando a que le den muy pronto de alta en la clínica.

—¿Ha sufrido usted alguna operación más en su vida?

—No, —contesta enérgica—. Esta ha sido la primera, gracias a Dios y espero que también sea la última.

Mientras un par de enfermeras penetran en la habitación y toman el pulso a la actriz, nosotros le deseamos también que sea la última.

—¿Cuánto duró la operación?

—Según me han dicho, alrededor de una hora y treinta y cinco minutos. Ya hacía días que no me encontraba bien, pero no podía suspender mis actuaciones en el teatro, como puede comprender. Aparte de que estoy rodando también una película con los hijos de Morenito de Talavera y todo ésto significa un gran perjuicio económico para todos.

PERDIDA: UN OJO DE LA CARA

Katia tiene un lenguaje suave y dulce, ayudado por su acento extranjero. Uno no piensa marearla más, ya que tiene bastante con lo padecido en el quirófano, pero agrega un par de preguntas más a esta entrevista de urgencia, casi como su peritonitis.

—Particularmente para usted, ¿cuánto pierde por estos días en que deja de trabajar?

La respuesta es contundente:

—Un ojo de la cara. Figúrese que en el rodaje de la película «Suena el clarín», se está trabajando a marchas forzadas porque los hijos de Morenito tienen corridas contratadas y temíamos que pudieran resultar cogidos. Y ahora resulta que la que ha resultado cogida he sido yo, ¡y sin meterme a torear!

Katia Loritz es una chica fuerte. Eso ha demostrado ahora por si no se sabía, en la clínica. El doctor mandó que se le diesen tres calmantes en distintos periodos de tiempo y solamente dos han sido necesarios.

Tiene la mirada viva y el semblante pronto a la sonrisa. Está cansada pero tiene que disimular. Las enfermeras terminaron su quehacer médico. Pero Katia, que es curiosa, no las deja salir antes de asaltarlas con esta pregunta:

—¿Cómo me encuentro?

—Temperatura perfecta —contesta una de las enfermeras—. Pulso normal. Dentro de unos días estará en condiciones de poderse levantar unos momentos.

Es todo un boletín médico. No demasiado concreto, pero exacto.

Mientras tanto, los padres de Katia, en el extranjero, no saben nada de la operación. Ella no ha querido alarmarlos hasta que salga de la clínica.

—¿Cómo pasará estos días de convalecencia?

—He intentado leer y me cansa mucho, así es que veré la televisión.

Efectivamente, Katia se ha hecho traer un pequeño aparato de televisión, que tiene instalado en los pies de la cama.

—Por cierto que pensaba ver la corrida del Cordobés y luego no la han televisado.

—¿Le gusta el toreo de El Cordobés?

—Me gusta El Cordobés.

Dentro de 20 días Katia Loritz abandonará la clínica. Hasta entonces: que haya mejoría.

José CUADRADO
«EUROPA PRESS»

CINE-NOTICIAS

UNA PEREGRINACION A TIERRA SANTA

Madrid. — El que fue famoso cantante y actor de cine, Fray José Mojica, ha pasado unos días en Madrid. Según sus propias manifestaciones, está preparando una peregrinación a Tierra Santa, que va a presidir él mismo. También ha asegurado que está preparando una película, coproducción hispano-mexicana y en la que él actuará.

LA NOVELA DE UN ANTROPOLOGO, LLEVADA AL CINE POR PONTI

Hollywood. — Parece que Carlo Ponti ha decidido que los exteriores de una película «Los hijos de Sánchez», se rueden en un lugar de México. La película está basada en la novela del antropólogo norteamericano Oscar Lewis. Los papeles estelares han sido encargados a Sofía Loren y Marlon Brando.

DOS PARES DE GUANTES PARA FOLLEDO

Madrid. — Algún crítico ha comentado que si los toreros y los boxeadores deciden meterse a artistas, son éstos los que van a tener que lanzarse a la arena o subir a la lona. El comentario ha sido a propósito de la película que ahora va a hacer el púgil español Luis Folledo, titulada «Dos pares de guantes».

LA TELEVISION AYUDARA AL CONSUMO DE VERDURAS

Roma. — La organización de las Naciones Unidas para la Agricultura y la Alimentación (FAO), ha hecho un llamamiento a las emisoras de radio y televisión para que colaboren por medio de una serie de «sports» en mejorar la alimentación del pueblo. La primera parte de la campaña, que se llevará a cabo en varios países sudamericanos, tendrá como finalidad inculcar en las gentes un mayor consumo de verduras. Los «spots» constarán de un mínimo de once palabras y un máximo de 25 y las emisoras se han comprometido a emitirlos gratuitamente.

SURGE LA INSTITUCION «NAT KING COLE CONTRA EL CANCER»

Hollywood. — La viuda del famoso Nat King Cole, ha sido nombrada presidente de la Fundación que lleva el nombre de su esposo y cuya finalidad será luchar contra el cáncer. Parece que en poco tiempo se logrará reunir un millón de dólares entre cerca de 400 amigos del fallecido.

JORGE MISTRAL, EL ACTOR MAS POPULAR DE COLOMBIA

Cartagena (Colombia).—En el festival cinematográfico celebrado en esta ciudad, los periodistas han emitido su juicio para elegir al mejor director, la mejor actriz y el más popular de los actores. El nombramiento de mejor director fue para el mejicano Emilio Fernández. La francesa Carlota Marlier acaparó los votos para la más bella actriz y el español Jorge Mistral fue proclamado el más popular de los actores.

CLASES PARA ARTISTAS DE ESCENAS PELIGROSAS

México. — Ha comenzado a funcionar la Escuela de Capacitación para Escenas de Peligro. En ella se dan clases a quienes desean especializarse en doblar a las estrellas famosas en escenas de violencia, como caídas de caballos, peleas, saltos desde gran altura. En este momento ya hay 18 alumnos, entre los que se encuentran tres mujeres, y una de las lecciones más difíciles es la de arrojarse de un tren o de un caballo con un mínimo de peligro.

Foto comentada

FESTIVAL CON PISCOLABIS

Con ocasión del festival cinematográfico, en Cannes hay de todo. Ya se lo pueden ustedes imaginar. Hasta hay cine, lo que no es poco para estos tiempos.

Si tuviéramos que explicar todo lo que ocurre en Cannes con ocasión del Festival de Cine, a nuestros abuelos, naturalmente tendríamos que emplear demasiado tiempo y paciencia. Ellos, naturalmente, iban a captar desde el primer momento todo el tinglado que allí se monta entre gente de cine y gentes de miles de actividades que nada tienen que ver con los platós, las pantallas y los premios.

Pero como no se trata de explicarles nada a nuestros abuelos —porque afortunadamente a ellos esto les trae sin cuidado— es suficiente con que contemplemos un momento la foto para sacar una idea aproximadamente exacta a lo que ocurre en Cannes estos días.

Las señoritas entre copa y cigarrillo consumen ese suculento plato coronado de lechón al horno. A esto, los gastrónomos franceses le llaman un «casse-croute», es decir, un piscolabis. Sepan que las señoritas no son estrellas de cine, sino maniquíes que allí pasan modelos. Que por lo visto es ésta una buena ocasión para presentar la moda. Como es ocasión para exponer cuadros, vender cucuruchos de camarones, consumir champán y divagar sobre los más diversos menesteres. Algunos regresan de Cannes sin saber siquiera quién se llevó la «palma» y sin haber oído hablar de David Niven o Sofía Loren. Es éste un importante acontecimiento internacional en el mundo cinematográfico. Eso dicen algunos.

«EUROPA PRESS»

NURIA ESPERT, GANADA POR EL CINE

En "Yo he visto la muerte" intervienen con la actriz los diestros L. M. Dominguín, A. Bienvenida, A. Vázquez y A. Domecq

Nueva versión de "Fuenteovejuna", de Bardem, Berlanga y Armando Moreno

MADRID. — (Crónica de ARGOS especial para este periódico).

El 8 de abril de 1959, en el Recoletos de Madrid, una actriz de 21 años, Nuria Espert, se presentaba al público como primera figura de la escena española, logrando la primera de sus proezas: convertir el teatro de bolsillo en temporada brillantísima. A partir de aquel instante, Nuria se convirtió en «monstruo sagrado» del teatro. A lo largo y a lo ancho del ámbito nacional, O'Neill, Séneca y Eurípides, Calderón de la Barca, Gibson, Shakespeare, Lope de Vega y otros clásicos universales vibraron en los sorprendentes acentos dramáticos de la gran trágica catalana.

La fortuna personal de la insólita actriz se centuplicó, partiendo de cero. Empezaron a lloverle premios nacionales. Ciudades españolas que habían perdido la afición por el teatro abarrotaron las salas donde la compañía dramática de Nuria anunciaba sus presentaciones...

En un momento determinado, la crítica teatral, que hasta entonces la había mimado, se puso en guardia. Nuria anunció la puesta en escena, en el griego de Montjuich, de «Hamlet», incorporando ella el personaje del príncipe. Su personal interpretación gustó a la crítica. Plumas ilustres del país, como la del trascendental filósofo, ya fallecido, Eugenio D'Ors, le dedicaron sus glosas: «Me han admirado los acentos dramáticos de Nuria Espert... Con una actriz como ésta, es posible levantar un teatro en pleno desierto»..., afirmaron.

Nuria hizo algunas incursiones al mundo del cine, pero no quedó satisfecha. El 27 de marzo de 1962, fue llamada a París, para representar a España en el «Día Mundial del Teatro» y ante un público internacional, en el internacional festejo, recitó, en el más riguroso francés, versos de García Lorca. Sólo un actor extranjero logró igualarla en el idioma galo: Vittorio Gassman.

Estando en Madrid, interpretando la «Gigi», de Colette, fue nuevamente solicitada para una película y ella prefirió hacer una escapada al teatro romano de Mérida, para hacer cuatro representaciones seguidas de su aplaudida «Medea», regresando luego a su ingénuo personaje de «Gigi». La crítica tituló así su proeza. «Nuria Espert, la actriz de los saltos increíbles».

Ahora, Nuria Espert ha sumido al público teatral en el desconcierto. Hace un año hizo mutis escénico, anunciando, simplemente: «He creado mi propia marca productora de películas y me retiro a descansar una temporada. Quiero dedicarme un poco más a mis hijas, a mi esposo y al cine».

Efectivamente, mientras su nueva compañía cinematográfica filmaba en Oropesa del Mar su película «María Rosa», de la que ha sido principal intérprete al lado de Paco Rabal, consiguiendo otro premio nacional que añadir a su palmarés artístico, compuesto ya de once galardones, Nuria se llevó consigo a sus hijas. Su esposo, el director de cine y teatro Armando Moreno, estaba detrás de las cámaras convirtiendo a Nuria en lo que ella siempre había soñado: una primera e indiscutible figura de nuestra cinematografía.

NURIA ESPERT

Los teatros nacionales y las empresas privadas acosaron a sus representantes teatrales con ofertas envidiables. Todas fueron rehusadas, una a una. Nuria Espert, conquistada por el cine, quería seguir siendo fiel a su decisión: un año dedicada a su hogar y a los negocios cinematográficos.

Ahora Nuria produce con José María Forqué un film titulado «Yo he visto la muerte», en el que intervienen Alvaro Domecq y su fallecida yegua «Espléndida»; Luis Miguel Dominguín, Antonio Bienvenida y Andrés Vázquez. Simultáneamente, prepara la filmación de un ambicioso film en el que intervendrán, como realizadores, Juan Antonio Bardem, Luis García Berlanga y su esposo Armando Moreno, que estos días está llevando ya a las cuartillas cinematográficas una versión actualizada de «Fuenteovejuna», que dirigirá con Nuria como protagonista. La firma creada por Armando y su esposa y ligada a una importante compañía de distribución de películas abarca un amplio plan de trabajo.

No obstante, Nuria no ha renunciado al teatro. Se tiene noticia de que reiniciará en sus actividades escénicas con «Marco Antonio y Cleopatra», de Shakespeare; «Chita», de José María Pemán; «El luto la sienta bien a Electra», la famosa trilogía de O'Neill y obras de Alejandro Casona y de Bertolt Breck. Pero de lo que no hay duda es que Nuria Espert, vuelva o no al teatro, ha sido conquistada definitivamente por el cine.

Fernando MONTEJANO

¡SERVIDORA DOMESTICA! Acude al Consultorio de la Sección Femenina, si tienes dificultades para solicitar el Premio de Constancia.

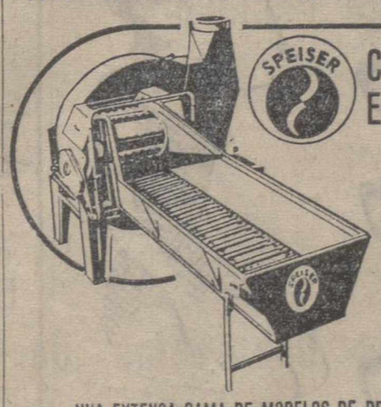

SPEISER

CORTAFORRAJES ENSILADORES

Para deshidratadoras de alfalfa y silos de forraje.

Longitud teórica de picado, desde 6 mm.

La fábrica alemana SPEISER, dedicada desde hace más de 100 años, exclusivamente a maquinaria para recolección de forraje.

UNA EXTENSA GAMA DE MODELOS DE RECOGEDORAS PICADORAS Y DE CORTAFORRAJES ENSILADORES.

Distribuidores exclusivos para España:

Comeca

Dr. Gómez Ulla, 10 - Tel. 256 90 00 - MADRID-2

Visite nuestro stand en la FERIA DEL CAMPO

SECTOR L. MODULO 1.603

M.C.D.2022

EL CAMIONERO Y EL CINE

Por ALFONSO SANCHEZ

Primero fue el tren. El primer gran film que se inscribe en la Historia del Cinema es «El Caballo de Hierro», donde John Ford traza la epopeya del ferrocarril. También el género del «western», el género norteamericano por excelencia, se inicia a bordo de un tren: «Asalto y robo al gran tren». Es natural: el tren ofrece todos los alicientes que exige el cine. Tiene movimiento, fotogenia, misterio y variedad de escenarios. Desde la máquina —«La bestia humana» hasta el lujoso «sleeping-car» —Marlene Dietrich, fascinante pasajera—, el tren permite un lugar distinto de acción en cada unidad. En la filmología de los medios de transporte, si alguien sintiera la tentación de hacerla, el tren ocuparía las tres cuartas partes.

En los primeros tiempos del cine dominan el tren y el caballo.. Porque también el caballo tiene espléndida fotogenia. La cabalgada del cow-boy —¿a dónde irá, qué misión lleva?— abre una interrogante de misterio. El caballo es un elemento cinematográfico de primera clase, con puesto principal en todo ese cautivador género del «western». El caballo de Tom Mix, llegó a ser tan popular como su dueño. Un silbido y acudía dócil para salvarle del peligro.

Los «cuatro ruedas» tardan en llegar a las pantallas. Cuando el cine nace, el coche está en sus primeros pasos. El «Ford-T» es el primer hallazgo. Lo empieza a utilizar otro gran número de Hollywood: el cómico. ¡Cuántos «gags» regocijantes con el «Ford-T»! Hasta podría pensarse que el modelo lleva esa «T», por ser la inicial de Tomasín, uno de los más divertidos héroes del género. Se caía un tornillo, luego una portezuela, después la capota, hasta que el cómico de turno se encontraba en el suelo con el volante en la mano. La historia del cine va desarrollándose casi con la del automóvil. Los primeros «Dodge» de lujo sirven para albergar a las encapotadas damas de Nueva Orleans. Con el «Lincoln» aparecen los puritanos aristócratas de Filadelfia. Después viene el género de «gangsters», en el que el automóvil juega parte importante en la acción. Quizás se pueda localizar por ese tiempo la aparición en la pantalla de los primeros camiones. Surcan la noche con su carga de bebidas. La banda rival o «Los Intocables» se lanzan, hacha en mano, a su abordaje para destruir la codiciada mercancía. Su caja es también buen lugar para la emboscada. A veces, el asaltante ve surgir tras el camuflaje de todos los barriles el nutrido fuego de las metralletas. Y el espectador apenas escucha el trepidar del camión y advierte sus faros en la sombra, se mueve en la butaca: espera el «hule». En el género de «gangsters», el camión es elemento de combate.

Pero no siempre el camión ha salido con destino a la lucha. En ocasiones, a su volante llega Lou Costello, que, invariablemente, no sabe conducir. Y entonces la sala se puebla de gritos nerviosos y carcajadas, que arranca tan intrépido camionero. El camión de la mudanza es otro de los buenos elementos del cinema cómico. Cien veces lo habrán visto. Siempre los mismos trucos, sin que el público se canse de reírlos. Mil diabluras para intentar la carga del piano, y cuando al fin se ha conseguido, es preciso volver a empezar porque el conductor se ha quedado aprisionado. Y otras cien veces se ha repetido el «gags» del conductor tendido en el suelo para arreglar una avería y los fugitivos que le roban el vehículo. Sobre el camión se han montado las ideas más peregrinas. Pueden ver la última en «Préstame tu marido». Una simple camioneta en apariencia, parada en una esquina del barrio residencial. Nada que despierte sospechas. En el interior todo un extraño mecanismo de observación, desde la cinta magnetofónica al periscopio. El camionero es un detective privado encargado de vigilar a la heredera.

Dos primos hermanos del camión, creo que nos permitirá denominarlos así, alternan con frecuencia en el juego cómico del género: el coche celular y el de los bomberos. Recuerdan a Charlie Chaplin y a Harold Lloyd: siempre tenían algún modelo en su garaje de la risa. La escalera del coche de bomberos ha proyectado carcajadas a cuatro generaciones por todo el mundo. Y todavía renueva su eficacia en la mejor secuencia de «El mundo está loco, loco, loco, loco».

Pero en todo este cine, el camión y el camionero son tan sólo elementos secundarios. El coche ha tenido más suerte al asumir papel de protagonista. Desde los primitivos del motor en «Génova», hasta el suntuoso «Roll's-Royce» amarillo en la película de Anthony Asquith. Anotemos de pasada un vehículo que rara vez falta en la comedia: la camioneta de la casa de moda. Cruza la pantalla adelantando a primer plano el rótulo de la casa: ya nos ha definido el ambiente de los personajes. Ernest Lutbisch la sacó un día a rodar ante la cámara. Desde entonces tiene fortuna.

Camiones se ven muchos en el cine, pero tienen casi siempre misión secundaria y en bastantes ocasiones innoble. El director tiene que frenar de algún modo la carrera de los fugitivos para que sean alcanzados por los perseguidores: se atraviesa un camión en la ruta. Es preciso despistar sobre un crimen: se coloca el muerto en un sitio propicio de la carretera para fingir que ha muerto por atropello. Todavía está en cartel la película «Coartada», donde Alfred Wohser utiliza ese truco como arranque de su intriga policíaca. No hay crimen perfecto: el camionero saldrá absuelto. Es necesario provocar el accidente de carretera: por allí se lanza el camión para rozar al coche al borde del precipicio. Víctimas inocentes de la imaginación moderna, los camioneros debieran asegurarse contra los guionistas. Y quien sabe si sería oportuno reclamar daños y perjuicios.

Durante muchos años, el galán del cine debía ser un hombre elegante, dotado de buen guardarropa para lucir un traje distinto en cada escena. Es probable que sea una razón para explicar el retraso del camionero en erigirse protagonista. Si durante ese tiempo, el cine quería drama social, recurría a Zola. Pero el señor Zola no escribió de camiones. No tenía suerte el camionero. Los del neorrealismo italiano, tan desdeñosos de elegancias, hacían sus traslados en carritos de mano. Los de la «nueva ola» francesa también descuidan el guardarropa del galán —siempre viste «a pelo»; según moda de Saint-Tropez—, pero le mueven a bordo del último modelo de descapotable.

El camión comienza a ocupar puesto de protagonista en su versión de lujo: el autocar. Un día la alegre juventud londinense roba un autobús y con su carga de chicos y chicas, más los instrumentos musicales, se lanzan a recorrer Europa. Desde Londres a Atenas, un buen recorrido. El autobús es un personaje más de la divertida historia y tendrá su recompensa: la popularidad ganada, con la que se benefician los demás vehículos de la empresa. Otro día es Marilyn Monroe, la que cambia su humano destino, en la ficción de la pantalla, al montar en un autobús. Y «Bus-Stop» nos queda entre sus mejores trabajos. Son ellas las primeras en aceptar al camionero. La bella Doris Day, cambia sus pijamas y abrigos visón, por el mono y se erige en musa de los camioneros. Luego es Gina Lollobrígida la que se viste el mono para despacharles gasolina en «La Belleza de Hipólita». El camionero ni sospecha que la dependiente es la guapa Gina. Más divertido aún que el film fue el reportaje que hizo televisión mientras rodaba. Se trataba de saber si los camioneros de verdad que se detenían en la gasolinera reconocían o no a la «Lollo nacional». La cámara escondida registraba la escena: el camionero echaba la gasolina, pagaba a la muchacha y se alejaba. Unos kilómetros más allá, era detenido por el de la televisión, que le preguntaba si sabía quien le había puesto la gasolina. Lo ignoraba. Al enterarse de que era la Lollobrígida, volvía rápido a la gasolinera para contemplarla. Y así con varios.

Antes de subir al «baqué» para ocupar el primer puesto del reparto, el actor tuvo también que despachar gasolina. Fue Burt Lancaster el que tomó el cargo en «The Killers». Si no el primero en cronología —siempre hay algún título olvidado en las paredes de la memoria— fue el primero en importancia en vestir el mono de la gasolina para ser protagonista de la historia.

Pero camiones y camioneros terminarían por hacerse cargo de todo el film. Hay dos películas en que son ellos los protagonistas, sin dejar siquiera hueco para que se cuelen personajes ajenos. La primera es ya un clásico del cine: «El salario del miedo». Es de hace pocos años y todos la recordarán. George H. Cluzot es uno de los maestros del «suspense». Es el suyo un «suspense» dramático», sin el humor de Hitchock, con unas historias tremendas y apasionantes. Lo era la de «El salario del miedo». Peter Van Eick y Fosco Lulli rodando por las peligrosas rutas de un país centroamericano para llevar su carga de explosivos. A los riesgos del camino se añadían los de la carga. «El salario del miedo» es una de esas raras películas que gustan a su director, a los amigos del director, a la crítica y al público. Es decir, una buena película. La otra es muy reciente, «100.000 dólares al sol». Historia también de camiones y camioneros en las duras carreteras africanas. Jean-Paul Belmondo y Lino Ventura daban bien la medida del personaje. Cualquier camionero puede sentirse orgulloso de estos héroes cinematográficos. Y al volante de un camión hallamos también la sonrisa española de José Luis López Vázquez en «Los motorizados».

Ha tardado el camionero en llegar al cargo de protagonista cinematográfico y todavía sus salidas son escasas. Pero el cine hará bien en confiar en ellos. Siempre trajeron dinero. Y lo trajeron en abundancia: en camión.

No lo piense más
DIANA - PIENSOS
le servirá, desde su fábrica de Valladolid, los que necesite para su ganado.

diana PIENSOS

Solicite la distribución para su localidad escribiendo al Apartado de Correos número 137 de VALLADOLID

...Para cruzar es necesario ver la calzada a izquierda y derecha.

CONTADORES DEL ESTADO

Convocadas 160 plazas. Edad 18 a 40 años. Título Bachiller Superior o equivalente. Exámenes en noviembre. Preparación en grupos reducidos. Contestaciones propias al día. Pida programa e instancia, (franqueo 3 pesetas)

ACADEMIA BILBAO
Sagasta, 10. — Madrid-4

NO-DO DE SUCESOS

Mueren 375 mineros en una explosión subterránea

Se teme hayan perecido cuarenta náufragos de una canoa

Las aventuras de una misteriosa mujer del Yemen en Alicante

GIGANTESCA TRAGEDIA MINERA

Dhanbas (India), 29. — Trescientos setenta y cinco hombres han resultado muertos en la violenta explosión subterránea producida a primera hora de ayer en una mina de carbón de la India Oriental.

Los esfuerzos por recuperar los cadáveres han sido perjudicados por la atmósfera de óxido de carbono, que los ha hecho inútiles hasta ahora. La explosión se registró exactamente en la mina «Dhori», a cien kilómetros de Dhanbas y se produjo a la una de la mañana, hora local, precisamente cuando los trabajadores cambian de puesto.

En la superficie 16 personas resultaron heridas de gravedad. — Efe.

NAUFRAGIO

Lages, 29. — Se teme que cerca de 40 personas hayan muerto al naufragar una canoa a motor en las proximidades del puerto de Harcourt, en Nigeria Oriental.

MISTERIOSA INTRUSA

Alicante, 29. — Al levantarse en la mañana de ayer Rosa García Cano, de 31 años, en su domicilio Pérez Medina, 33, se vio sorprendida por la presencia de una mujer, que había penetrado en sus habitaciones y que no respondió a sus preguntas acerca de la justificación de su presencia. La mujer, aparentemente muda, salió sin prisa de la casa y Rosa la siguió para denunciarla al primer guardia que encontrara. La desconocida, al verse perseguida, se volvió contra Rosa y quitándose un zapato, la golpeó con él. Se promovió el natural alboroto y la extraña mujer fue detenida por un guardia de la Policía Urbana, quien la condujo a la Comisaría, donde no fue posible entenderse con ella porque hablaba un idioma desconocido. Se puso en claro, después de mucho trabajo, que se trata de una mujer yemení; pero no ha podido explicar su presencia en Alicante. — Cifra.

PROVECHOSO DESCUIDO

Barcelona, 29. — Aprovechando un descuido del cajero, en una sucursal bancaria de la calle de Muntanor, un desconocido metió la mano por la ventanilla y se apoderó de dos paquetes de billetes de Banco con un total de doscientas mil pesetas. El desconocido se dio a la fuga perseguido por los empleados del Banco y agentes de Policía. No obstante pudo despistar a sus perseguidores. — Cifra.

ROBAN UNA CABEZA REPRODUCCION DE LA DE TITO

Londres, 29. — Unos emigrados yugoslavos residentes en Londres se han apoderado de la cabeza de Tito en el Museo de Cera de Madame Tussaudwn en señal de protesta por la persecución de que está siendo objeto el profesor yugoslavo Mihaljo Mihajlof, de la Universidad de Zadar.

Mihaljo, de 31 años de edad, fue condenado a nueve meses de prisión a fines del pasado mes de abril, por haber repartido un artículo, cuya publicación en una revista literaria de Belgrado había sido prohibida, alegando que dañaba la reputación de un Estado extranjero, en este caso la Unión Soviética.

Peter Gatacre, director del Museo de Cera, indicó que la cabeza de Tito había desaparecido después de la hora del cierre del establecimiento.—Efe.

EL «EMPERADOR DEL ACEITE», CONDENADO

Newark (Nueva Jersey, Estados Unidos), 29. — Anthony de Angelia, cuyo «imperio» de los aceites vegetales se derrumbó hace 19 meses, con repercusión en el mundo financiero, ha sido condenado a diez años de prisión, como consecuencia de su participación en el fraude habido, de muchos millones de dólares.

De Angelia reconoció su culpabilidad en cuanto haber puesto en circulación resguardos de almacén falsificados y en cuanto a poner en circulación a lo largo de cinco años, tales resguardos falsificados por valor de cien millones de dólares (seis mil millones de pesetas). Los resguardos, utilizados para conseguir préstamos, amparaban en conjunto una cantidad de aceites vegetales superior a la censada por el Gobierno de los Estados Unidos en todo el país.

De Angelia ha sido condenado por aplicación de una nueva ley que permite su libertad condicional después de cumplidos tres meses de la sentencia. El juez presidente manifestó su creencia de que el dinero conseguido fraudulentamente por De Angelia no fue empleado en beneficio personal de éste, sino que naufragó en el negocio.

Entre las víctimas del fraude figura una casa de corredores de Bolsa de Nueva York, que hubo de ser liquidada por la Bolsa, y la American Express Company, contra la que recurrieron tenedores de resguardos falsos por un total de 144 millones de dólares.—Efe.

PESQUERO ENCALLADO

Santa Cruz de Tenerife, 29.—El pesquero «Albricias» encalló a quince millas norte de Cabo Bogador debido, al parecer, a la intensa niebla reinante.

En su auxilio acudió el pesquero «Isleta» el que no ha podido aproximarse a las cercanías del navío por las difíciles condiciones meteorológicas. Desde el Aaiun se ha enviado, por tierra, un equipo de salvamento que se mantiene en contacto con las emisoras de Las Palmas, La Gomera y Tenerife.

Noticias posteriores dan cuenta de que los catorce náufragos del «Albricias» han sido rescatados por el convoy de socorro que acudió en su ayuda desde el Aaiun.

El pesquero, en medio de fuerte temporal e intensa niebla embarrancó anoche en el punto conocido por «El Cabino». Ante la difícil situación, su tripulación formada por catorce hombres lo abandonó deslizándose por un cabo tendido desde el barco a tierra. Todos se encuentran en perfecto estado de salud.

El buque es un viejo pesquero de 23 metros de eslora, matriculado en Gijón. Al parecer, se encuentra muy destrozado y se le considera perdido.—Cifra.

DESAPARICION DE JOYAS

Liverpool, 29. — Dos detectives canadienses han subido a bordo del trasatlántico «Carinthia» al llegar el navío a este puerto para interrogar a la tripulación con relación a la desaparición de joyas valoradas en unos 4.500.000 pesetas.

Se cree que las joyas han sido robadas a una pasajera, que no ha sido identificada y que se hallaba a bordo del buque en su último viaje Liverpool-Montreal.

Un portavoz de la compañía ha manifestado que no estaba todavía muy seguro si la pasajera perdió sus joyas en el barco o en algún punto de Montreal.—Efe.

APARECEN TRES NIÑOS PERDIDOS

Londres, 29. — Tres niños cuya desaparición hace una semana originó una búsqueda por efectivos masivos de la Policía han sido encontrados con vida, encerrados en un local destinado a depósito de materiales de desecho a tan sólo 200 metros de distancia de su casa.

Los niños cuyas edades van entre los tres y los siete años, fueron encontrados al oír un electricista un sollozo procedente de un reducido depósito de basura existente en el local y de sólo 23 decímetros cuadrados de superficie y 914 milímetros de altura. La puerta del depósito no puede abrirse desde el interior. Los tres niños han sido llevados urgentemente al Hospital donde se ha informado que uno de ellos está grave.—Efe.

CINCO PENAS CAPITALES

Niamey (Niger), 29. — El Tribunal de Seguridad del Estado ha condenado a muerte a cinco hombres entre los que figuran el ex-ministro de Defensa de Niger, Zodi Ikia, y el ex-capitán del Ejército Amadu Diallo, bajo la acusación de preparar un complot para derrocar al Gobierno.

El Tribunal que fue establecido en Tillsbery, el pasado 18 de mayo, ha impuesto condenas de cárcel, que oscilan entre la prisión perpetua y los dos años de cárcel, a otros 42 procesados. También ha absuelto a 18 personas.—Efe.

PATINAZO DE UN COCHE

Bilbao, 29. — Tres heridos de consideración han resultado en Gallarta a consecuencia del patinazo del coche en que viajaban.

Se trata de Miguel Martínez Ara, de 28 años; Norberto Beján Salvatierra, de 48 y María del Carmen Pradas Moreno, de 25.—Cifra.

Con su COLCHON le regalamos ALMOHADA si lo compra en
LANA FLOR
Bajo Emisora . . PALENCIA

Si otro vehículo ha de adelantar al tuyo, facilita su maniobra. No «hagas carreras». Modera tu velocidad. Guarda tu derecha.

Compañía Telefónica Nacional de España

Se admite personal de 17 a 27 años para cursillo de capacitación mecánicos.

Los exámenes se efectuarán el 3 de junio próximo

Informes en la Central Telefónica
Calle Felipe Prieto, 1

CAMPAÑA DE DISTINCION
gafas de sol
EXCLUSIVAS EXCEPCIONALES ... A PRECIOS SIN COMPETENCIA

Y CIENTOS DE EXCLUSIVAS MAS
óptica RAMOS
PLAZA MAYOR - PALENCIA

OTRO PREMIO DE:
CHOCOLATES "EL MAGO"

En su fase mensual, comprendida entre los días 15 de Abril a 15 de Mayo, del concurso «CHOCOLATES EL MAGO» y su pista Mágica, cuyo sorteo se ha celebrado en los estudios de Radio Popular de León el pasado día 17 del actual, resultó agraciada con una magnífica OLLA A PRESION «PRONTO», doña María de las Candelas Marcos Machargo, que vive en la calle General Mola, número 7, en Saldaña (Palencia).

La presente fotografía da testimonio de la entrega de tan estupendo premio, en la cual vemos a la afortunada señorita María de las Candelas, al señor Noriega, en representación de «CHOCOLATES EL MAGO» y al comerciante de Saldaña, don Francisco Abad, en cuyo comercio se llevó a cabo este acto.

Muchos son los premios que «CHOCOLATES EL MAGO» distribuye, entre los que podemos citar los siguientes: Una Olla a Presión para doña Rosa Blanca Martínez, de LEON, que vive en la calle República Argentina, letra M; otra Olla a Presión para doña Emilia Bravo, de GUARDO (Palencia), que vive en la calle El Castillo; una estupenda Lavadora marca Ter para doña Carmen Máiquez, de CISTIERNA (León), que vive en la calle Manuel Echevarría número 66; una extraordinaria máquina de coser «ALFA» para doña María Pilar Robles González, de MANSILLA DE LAS MULAS (León), etc., y muchísimos más que no enumeramos porque se haría interminable esta relación.

Y no solamente «CHOCOLATES EL MAGO» entrega muchos premios en objetos, sino también en metálico, pues los días 10 de cada mes sortea diez magníficos premios de 500 pesetas y el 5 de Julio de cada año sortea un premio extraordinario valorado en 18.000 pesetas

Pida esta marca
CHOCOLATES El Mago
«El Mago de los Chocolates»

otra LAVADORA ORU esta vez
automática
Se pone en marcha y... hasta la vista!

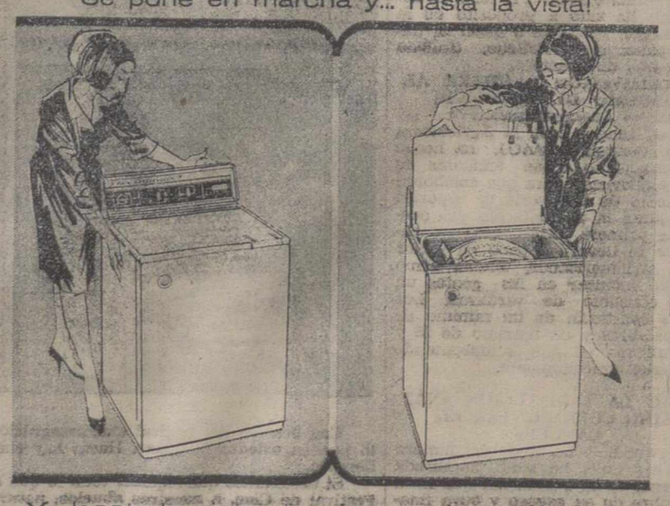

Y... hasta la vista, con la ropa lavada y lista
12.800 PTS.
CUANDO LAS SEÑORAS PREFIEREN ...por ALGO será!
DISTRIBUIDOR OFICIAL:
Antonio Carbonell
Aguilar de Campoo - PALENCIA

M.C.D.2022

La pequeña y mediana empresa

Unas consideraciones ante el I Cursilo organizado por las mismas

Vamos a iniciar dentro de breves semanas, las tareas del segundo ciclo de cursillos organizados y dirigidos por la P. y M. E. Continuación del primer ciclo celebrados en el pasado mes de diciembre.

Como preliminar al mismo quiere hacer señalar, a groso modo, la situación de esas P. y M. E. y la necesidad de que se vean atendidas por el legislador, como consecuencia de ese alto índice de importancia que en el conjunto industrial de la Nación supone agrupar ellas solas, el 98'4 por ciento de las que ocupan menos de 50 obreros, y éstos suponen más de un 60 por 100 del total de la mano de obra ocupada.

La vida de la P. y M. E., se ve sacudida por fuertes tensiones que van desde una legislación pensando en fortalecer zonas deprimidas o de baja renta por cabeza, cuyo impacto le causan visiblemente por la evasión de mano de obra que provoca y el debilitamiento de la riqueza provincial, donde no se da el intento de tal fortalecimiento.

Asimismo están afectadas por el tiempo que deben dedicar al estudio de los problemas y soluciones que plantea una legislación copiosísima, que les resta tiempo necesario y útil para vigilar la buena marcha de su empresa.

Los gabinetes de estudios de mercados, de análisis, de competencia, etcétera, etc., montados como servicios comunes para industrias y ramas, dichos que les permita incorporarse a la industrialización y modernización que persigue nuestro Plan Nacional de Desarrollo, para poder encontrar la especialización de la industria que permita complementar el ciclo total del producto que las grandes realizan y para cuya misión son elementales.

Todos ellos son problemas de gravedad, pero si aquellos no bastaran, queda aún el que supone la nueva legislación tributaria y la fuerte incidencia que en la economía de cada una supone, privándola de medios líquidos que necesitan para acometer la modernización necesaria, que por otra parte, tampoco pueden buscar a través del crédito a Medio y Largo Plazo, porque la legislación que le orienta no está pensada para ser útil a las economías de la P. y M. E. y sí, a la de las industrias poderosas que cuentan, o con la protección de la banca privada, o con la participación activa de ésta, en su desarrollo.

Es cierto que la preocupación es cada día más alta, como más alta es la presión fiscal que cada día se anuncia. Un reconocido economista mundial señala como «techo» máximo que toda presión tributaria debe alcanzar sobre el total del presupuesto de la Nación, el 25 por 100. Y si bien es cierto que en el ejercicio económico de nuestra Nación en el año de 1963, sólo se alcanzó el 17'4 por 100, no es menos evidente que el enorme aumento presupuestario actual que sólo con relación al de 1964 alcanza el 15 por 100 de aumento, ese 17'4 por 100, tiene que estar holgadamente rebasado. Pero la pregunta que se alcanza, no es ésta precisamente. ¿Ese 25 por 100 óptimo puede ser el tipo «general» o en cada caso particular y con arreglo a la economía de la Nación y la potencia económica de sus empresas, tiene distinta consideración?

Un hecho es evidente en la nuestra. La P. y M. E., soporta esta presión fiscal a «techo máximo» y la está colocando en difícil situación. Pruebas inequívocas se están dando. Es natural que una economía débil «aguante» más difícilmente una fuerte presión que en ella supone una realidad total, y las grandes pueden quedarse a medio camino. Prueba de ello es la pregunta general de la P. y M. E. El Estado dice que recaudando menos (el dicho se remonta a hace meses y ahora debe ser todo lo contrario). Pero todos y cada uno de los P. y M. E. saben, que cada día ingresan más. ¿Por donde pierde agua el continente?

La asistencia a estos nuevos ciclos, puede hacernos conocer otros problemas, o un aspecto determinado de cada uno de los anteriores. Por ello te suplicamos su asistencia. Demostraremos con ella, esa «toma de conciencia» de nuestra propia importancia socio-económica en el ámbito nacional.

SEVERIANO DE HOYOS
Presidente de la P. y M. Empresa

La vida en la Región

Los "corros" de lucha leonesa es probable se celebren en Guardo

Se derrumba la ermita de Albornos, en Avila

AVILA

SE DERRUMBA LA ERMITA DE ALBORNOS. — A las seis de la mañana se derrumbó la ermita de San Jorge, sita en Albornos, donde se celebraban todos los cultos del pueblo, puesto que la iglesia parroquial se halla a un kilómetro del pueblo.

El día antes, a las once de la noche, finalizaron los cultos dedicados a la Virgen del Rosario, en la novena ofrecida por los vecinos del pueblo, y, éstos, al levantarse al día siguiente, vieron ya las ruinas de la ermita. Sólo ha quedado en pie un poco de la parte posterior, el retablo del siglo XVI, de gran valor artístico y la Virgen del Rosario, que ha resultado intacta.

Esta ermita, que era de ladrillo, y su construcción era muy antigua, había sido reparada el pasado año.

BURGOS

LA NUEVA ESCUELA DE MAESTRIA. — La Dirección General de Enseñanza Primaria ha efectuado la subasta de las obras de construcción de la nueva Escuela del Magisterio de Burgos.

Acudieron siete concursantes, adjudicándose a «Obras Civiles e Industriales», de Madrid.

Sobre el presupuesto de contrata, que era de 38.204.673'94 pesetas, hubo una reducción en la subasta del 8'05 por ciento, ofrecida por el contratista encargado de la construcción.

EL CARDENAL LEFEVRE EN BURGOS. — Al frente de una expedición de 84 peregrinos franceses de la Diócesis de Bourges, llegó a Burgos el Cardenal Arzobispo de dicha Diócesis Monseños Lefevre.

Visitaron la catedral, saliendo seguidamente hacia León, rumbo a Santiago de Compostela, para ganar el jubileo del Año Jacobeo.

De regreso se detendrá nuevamente en Burgos, para visitar con más detenimiento la ciudad.

LEON

. AMPLIACIONES EN EL PARADOR DE PAJARES. — Han sido inauguradas las obras de ampliación y modernización realizadas en el Parador Nacional de Pajares.

Con estas obras dicho Parador es uno de los mejores de España en su género.

Asistieron diversas autoridades y personalidades del Ministerio de Información y Turismo, quienes visitaron la catedral, la basílica de San Isidoro y el Hostal de San Marcos.

LA LUCHA LEONESA GANA ADEPTOS EN GUARDO (PALENCIA). — La lucha leonesa es un típico deporte leonés, que se practica con mucho interés en esta provincia y que va ganando adeptos fuera de ella.

Los «corros» de lucha leonesa es el plato fuerte de los deportistas leoneses, que este año tendrá su primera salida pública y oficial en la capital, con motivo de las fiestas de San Juan. Este año dichos «corros» van a ser muy solicitados. Incluso fuera de la provincia, pues los organizadores parece ser que han recibido una petición del Ayuntamiento palentino de Guardo, para celebrar un «corro de lucha leonesa», en una plaza de toros portátil que se instalará en dicha villa minera en los días del 12 al 17 de junio.

«EL CORDOBES» LLEGO EN SU AVIONETA A LEON. — Rumbo a Oviedo, llegó a León, en la avioneta de su propiedad recientemente adquirida en Norteamérica, el torero español Manuel Benítez «El Cordobés». La avioneta era pilotada por Gómez, un hermano del matador de toros Dámaso Gómez. Le acompañaba «Chopera», hijo, y otros miembros de su cuadrilla.

Numerosos aficionados se congregaron en el aerodromo, tributando al «Cordobés» una cariñosa acogida.

SALAMANCA

III ASAMBLEA ANUAL DE LA ASOCIACION DE ANTIGUOS ALUMNOS DE LA UNIVERSIDAD. — Durante los días 5 y 6 de junio próximo, se celebrarán en esta capital los actos organizados con motivo de la III Asamblea General de la Asociación de Antiguos Alumnos y Amigos de la Universidad salmantina.

El día 5 habrá fiesta campera, y por la noche fiesta de sociedad en el Casino de Salamanca.

El día 6, a las once de la mañana, Misa en la capilla universitaria, y, a las doce, la III Asamblea anual en el Paraninfo. Después los asistentes se reunirán en una comida de hermandad.

Galería de Arte

Una bonita exposición de A. Ordás

En la sala de Información del Turismo, inauguró el pasado jueves su exposición de pintura el joven artista A. Ordás.

Se ofrecen en esta muestra 19 obras, óleos en su mayoría, realizados con soltura y acierto.

Ordás tiene inquietud, también calidad. Ambas cosas buenas para ir escalando las cimas del éxito. Esas que se consolidan a fuerza de madurez, de continuidad en la labor, de perseverancia, y, por qué no decirlo, de suerte; aunque, en muchos casos, la suerte en el triunfo artístico está en razón directa con la valía propia y el fervor y empeño que se pongan en la empresa.

Tiene Ordás una buena condición, además de las apuntadas, para fortalecer su técnica: sabe dibujar. Su trazo es ágil y expresivo. Como la piedra angular de la pintura radica en el dibujo, este joven expositor ya cuenta con una firme base para su obra. Lo demás irá viniendo por añadidura.

Es figurativo. Pero con inquietud y técnica modernas, aunque, en ocasiones, mezcle los estilos, pues tiene hechura completamente clásica en algunos cuadros (recordemos su «Milagro de San Juan de Sahagún»), en otras se nos muestra un tanto impresionista («El picador» y «Bodegón»), y en otras bastante cubista («Sagrada Cena»).

Es, creemos, efecto de ese período de transición y de toma de postura del artista con ansias de horizonte, que ensaya, estudia y analiza posibilidades antes de emprender el rumbo definitivo.

Algunos cuadros están bien conseguidos. Los citados, por ejemplo. En la «Sagrada Cena» usa un procedimiento colorista, que acompañó los albores de la pintura: el patinado en oro. Lo emplea en el manchado de las losas, y consigue con ello un original efecto, dada la configuración moderna de la obra.

Otros, abundan en tonalidad roja (es el bermellón un color que goza de la predilección del autor) y consigue una casi uniforme gama plástica de mucho efecto en el plano tonal, aunque con poca variedad cromática (como reflejan sus cuadros «Bodegón» y «Payaso en rojo», entre otros). ¿Defecto? No lo consideramos así, por cuanto este efecto se ha buscado deliberadamente. Y cuando es así, y, encima, logra el impacto de visión perseguido, más es virtud de una forma propia de hacer que es la que, en definitiva, por ser personal, cuajará en el intransferible estilo.

La exposición se ve con agrado. Esto ya debe suponer para este joven artista que, suponemos, hace su debut en estas muestras de cara al gran público, satisfacción. Que agrado y éxito van unidos como la sombra al cuerpo.

Félix BUISAN CITORES

CASA DE SOCORRO

LESIONADOS. — El personal de servicio en la Casa de Socorro, ha atendido a Salvador Alberni, que sufría lipotimia.

Dietario

Domingo 30 de Mayo de 1965

Después de la Ascensión

SANTORAL. — Santos: Fernando III, rey; Félix I, papa; Gabino, Críspulo, Sico, Palatino, mrs.; Exuperancio, Anastásio, obispos; Juana de Arco, virgen; Basilio, Amelia, confesores.

(Misa: Del Domingo. Color: Blanco).

REFRAN: El día de la Ascensión cuaja la almendra y el piñón.

EL TIEMPO EN PALENCIA

Barómetro: A las 18 de ayer, 699'1. A las 8 de hoy, 699'0. — Temperaturas: Máxima de ayer, 19'0. Mínima de hoy, 5'8. — Dirección del viento: A las 18 de ayer, NE. A las 8 de hoy, NE. — Humedad relativa media, 69 por 100.

EFEMERIDES. — 1252: Muere San Fernando. — 1640: Muere Rubens. —1744: Muere Pope. — 1778: Muere Voltaire. — 1814: Paz de París. — 1906: Apertura del túnel del Simplón. — 1926: Ríndese Abd-el-Krim.

BOLSA Y FINANZAS

BREVE RESUMEN DE LA SEMANA BURSATIL

Información facilitada por el BANCO DE BILBAO

BOLSA DE MADRID

	Cotizaciones 21-5	28-5	Dfs.
BANCOS			
Exterior	522	515	— 7
Central	1.181	1.169	— 12
Banesto	800	806	+ 6
Hispano	940	943	+ 3
Rural	278	250	— 28
Popular	730	715	— 15
Mercantil	372	380	+ 8
ELECTRICAS			
H. Española	360	359	— 1
Cantábrico	171	169	— 2
Nansa	122	120	— 2
Sevillana	211	211	=
Madrileña	241'5	245	+ 3'5
FECSA	269	269	=
Fenosa	275	275	=
Leonesa	142	143	+ 1
Chorro	178	178	=
R. Zaragoza	170'5	170	— 0'5
Moncabril	124	122	— 2
SIDEROMETALURGICAS			
M. y Cons.	80	70	— 2
A. FF. CC.	100	100	=
Seat	298	295	— 3
Fasa	880	880	=
S. Bárbara	60	60	=
A. Hornos	82	81	— 1
S. Ana	129	182	— 1
MINERAS			
D. Felguera	66	64	— 2
Rif	170	166	— 4
Guindos	60	58	— 2
Ponferrada	504	500	— 4
QUIMICAS			
I. Aragonesas	138	139'5	+ 1'5
Explosivos	150	145	— 5
Petróleos	527	529	+ 2
H.-Nitro	85	85	=
P. Reunidas	156	156	=
CONS. E INMOBILIARIAS			
Drag. y Cons.	320	318	— 2
U. Metrop.	1.300	1.280	— 20
I. Metrop.	201	200'5	— 0'5
Urbis	96	96	=
Hidrocivil	58	60	+ 2
E. de los Reyes	82	81	— 1
ALIMENTACION			
Ebro	463	450	— 13
El Aguila	489	510	+ 21
Azucarera	117	114	— 3
TEXTILES			
Fefasa	102	100	— 2
Sniace	251	236	— 15
VARIAS			
Campsa	199	198	— 1
Cons. N. P.	60	62	+ 2
Tabacalera	200	198	— 2
Telefónicas	159'75	155	— 4'75
Marconi	110	110	=
Transmed.	164	164	=
M. Madrid	170'5	174	+ 3'5

BOLSA DE BILBAO

	Cotizaciones 21-5	28-5	Dfs.
BANCOS			
B. de Bilbao	995	985	— 10
B. de Vizcaya	998	990	— 8
NAVEGACION			
Navegación	600	600	=
Nervión	260	260	=
N. Aznar	70	70	=
N. Bilbaína	100	100	=
Vascongada	100	100	=
QUIMICAS			
P. Española	199	197'5	— 1'5
Sefanitro	251	255	+ 4
Siga	60	60	=
Unquinesa	125	121	— 4
Resinera	179	176	— 3
Nicas	95	93	— 2
FAES	285	285	=
VARIAS			
La Robla	50	50	=
Suburbanos	120	120	=
Vascongados	98	100	+ 2
Sierra M. O.	139	139	=
C. Lemona	420	435	+ 15
Campsa	202	197	— 5
E. Bilbaínas	500	500	=
C. Norte	214	210	— 4
SIDEROMETALURGICAS			
Al. Hornos	83	81	— 2
E. Wilcox	120	115	— 5
Basconia	159	153	— 6
Echevarría	300	300	=
Euskalduna	97	94	— 3
Mondragón	238	238	=
S. Bárbara	60	60	=
ELECTRICAS			
Iberduero O.	432	438	+ 6
Iberduero P.	409	409	=
Iberduero N.	422	431	+ 9
Viesgo	210	212	+ 2
E. Zaragoza	169	171	+ 2
Hidrola	360	357	— 3

BOLSA DE BARCELONA

	Cotizaciones 21-5	28-5	Dfs.
Petróleos	526	525	— 1
Explosivos	148	146	— 2
Cros	249	248	— 1
Maquinista	95	91	— 4
A. Barna	281	278	— 3
M. Ibérica	455	465	+ 10
C. Metálicos	395	395	=
T. Filipinas	372	372	=
Sansón	232	240	+ 8
Asland	285	287	+ 2
I. Agrícolas	384	389	+ 5
C. de Gas	211	212	+ 1

BANCO DE BILBAO
Banca. — Operaciones de Bolsa. — Pago de negociables de trigo
Mayor Pral., 79. — PALENCIA

BANCO DE SANTANDER
Fundado en 1857
Caja de Ahorros
Banca - Cambio - Bolsa
Mayor Pral., 21 PALENCIA

BANCO CASTELLANO
Fundado en 1900
Toda clase de operaciones de Banca - Pagos S. N. Trigo
Don Sancho, 3 Telfs. 2086 y 2739

Banco Castellano

(VALLADOLID)

En el domicilio social del Banco Castellano en Valladolid, se efectuó la entrega de premios del Concurso «Premio Banco Castellano 1964», instituido por la Entidad bancaria vallisoletana, para distinguir el mejor trabajo de carácter agrícola, referido más concretamente a los problemas de la Agricultura en Castilla.

Asistieron al acto el Consejo de Administración del Banco, Jurado del Premio y otras personalidades.

Una vez leída el acta de concesión de premios por el secretario del Jurado, el subdirector general del Banco Castellano, don Antonio Martínez Lloret, pronunció unas palabras, en las que puso de relieve la inquietud del Banco por los problemas de la agricultura, motivo por el que la Entidad instituyó este premio, de extensión nacional, dotado con pesetas 250.000.

El vicepresidente primero del Consejo de Administración, don Primitivo González García, al felicitar a los premiados, se congratuló por el éxito obtenido y la calidad de los trabajos distinguidos por el Jurado.

Hizo a continuación la entrega del primer premio, dotado con 50.000 pesetas, a don Manuel Valdés Ruiz, catedrático de Medicina de la Universidad de Valencia, y de los accesits concedidos por el Consejo del Banco, de 40.000 pesetas, a don Pedro Baudín Sánchez, de Madrid, y de 5.000 pesetas cada uno, a don Francisco Javier Alonso, de Valladolid, y don Eduardo de Fuentes, de Madrid.

Don Manuel Valdés Ruiz, primer premio, hijo de antiguos labradores de la Tierra de Campos, ha donado 200.000 pesetas al pueblo de Quintanilla del Monte, de la provincia de Zamora, y Palacios de Campos, de Valladolid, para obras de traída de aguas e instalación de teléfonos en estas localidades.

Certamen de Catecismo

Habiendo terminado el plazo de admisión de los nombres de los niños campeones y subcampeones de los distintos arciprestazgos, se recuerda a todos los señores Curas que han enviado las correspondientes notas, que el examen será, Dios mediante, el próximo día 7 de junio, a las diez y media de la mañana en los salones de las Escuelas del Sindicato, Pedro Romero, 3.

PROPIEDAD INMOBILIARIA **"ANEAS"**
Compraventa fincas rústicas, naves, solares, pisos.—Traspasos industrias y locales negocios (uno amplio y muy céntrico en calle Mayor).
GESTORIA ADMINISTRATIVA **"ANEAS"**
Automóviles, Pasaportes, Seguros Sociales, Licencia Caza, Hacienda, Industrias y asuntos en general.
C/ MAYOR, 71 (Oficinas)

Banco Español de Crédito

Domicilio Social: Alcalá, 14 MADRID
Capital desembolsado y reservas: 4.132.509.620'09
531 Dependencias en España y Africa
SUCURSAL EN PALENCIA: Don Sancho, núm. 10 (Frente a la Diputación)
Atiende especialmente a los AGRICULTORES, pagando LIBRE DE GASTOS, los contratos negociables del
SERVICIO NACIONAL DEL TRIGO
LIBRETAS DE AHORRO
CHEQUES DE VIAJE
Sucursales en la Provincia: Aguilar de Campoo, Astudillo, Saldaña y Villada
Aprobado por el Banco de España con el número 6052

anuncios por palabras

Alquileres

CEREAL secano, cien, doscientas hectáreas, sensiblemente llano, deseo adquirir arrendamiento o venta. Dirigirse, Antonio Arroyo. Sotillo de la Ribera (Burgos).

SE ARRIENDAN los pastos de San Adrián de Buena Madre (1.100 hectáreas). Informes, Espegel. Travesía de Vázquez, 2. Palencia.

SE ALQUILAN locales comerciales en Plaza Cervantes. Salomón Pastor. Avenida Santander, 19.

NECESITO en alquiler piso o local comercial céntrico para oficinas. Ofertas por escrito a esta Administración, número 40.

EN SANTANDER, piso muy céntrico, 9 camas. Todas habitaciones exteriores a tres calles. Espacioso comedor; baño, teléfono, cocina eléctrica y gas, lavadora, etc. Temporada verano, 18.000 pesetas. Informes, señores Trápaga. Calle Daoiz y Velarde, 5, primero. Teléfono 223631. Santander.

SE NECESITA en alquiler local industrial, superior a 500 m2., no importa por un tiempo limitado. Ofertas: Aragón, Becerro de Bengoa, 12.

Automóviles

ALQUILER sin chofer Seat 600-D, Seat lujo 1.500. Ultimos modelos. Autos Espino. Avenida Cuba, 2. Teléfonos 1764-3631.

AGENCIA España, Academia conductores, enseña mejor, aprueba antes. Don Sancho, 16. Teléfono 2258.

AUTO Escuela Carmelo, le enseñará a conducir pronto y bien. Martínez de Azcoitia, 3. Junto Banco Santander.

VENDO Alfa Romeo de motor Perkins. Informes, esta Administración.

VENDO camión Daimont basculante, toda prueba. Transportes Primo. Teléfono 1959.

Fincas

QUIERE vender su finca?, diríjase a Peláez. Avenida General Franco, 4. Valladolid.

SE VENDE casa gran oportunidad, tres amplias viviendas, dos libres, dos patios. Total, 281 m. cuadrados, en 185.000 pesetas. Calle Nueva del Carmen, núm. 40. Valladolid.

VENDO piso pequeño libre. Onésimo Redondo, 11, segundo.

PISO pequeño compraría, habitar seguidamente. Ofertas: Teléfono 2804.

EN CALLE Las Monjas, se vende casa con piso libre. Razón, Félix González. Casado Alisal (Travesía P. V.), número 1, tercero.

VENDO piso a estrenar. Razón, Teléfono 3916.

Ganados y aves

VENDO par de mulas. Melchor Andres. Villasarracino.

VENDO cerdos destete. José María. Villasarracino.

SE VENDEN 30 corderos gordos y una vaca ratina con ternera. Villaguño. Isaac.

GATO de año, vendo. Silvano García. Astudillo.

VENDO 50 ovejas carne. Castor Sahagún. Fuentes de Nava.

SE VENDEN 2 terneros gordos. Tratar, Angel López. Dueñas.

SE VENDEN 9 jatos pasteros en Cisneros. Gregorio Andrés.

SE VENDE vaca de leche abocada a parir y ternera de tres meses superior. F. Moratinos. Mazariegos.

SE VENDEN 78 ovejas de vida emparejadas, 15 cancinas y 2 machorras. Tratar con Valeriano Pinillos en Antigüedad de Cerrato.

SE VENDEN 3 cerdas abocadas a parir, del tercer parto, raza Landrace. Para tratar, con Luciano Vega. Villovieco.

VENDO mula extraordinaria, 6 años, 7 dedos, toda prueba. Luis Cepeda. Baltanás.

VENDO choto y novilla de año. Germán. Carrión de los Condes.

SE VENDEN cerdos al destete. Angel Baranda. Camino Torrecilla.

SE VENDE vaca recién parida, segundo parto. Santiago del Val. Manuel Pérez.

VENDO 36 ovejas, 20 con corderas, 35 kilos. Agustín. Villalcón.

Hospedajes

SEÑORA sola admitiría a señora o señorita con derecho a cocina. Teléfono 2859.

Maquinaria y Reparaciones

RIEGO por aspersión. Equipos para motor y tractor de todas las potencias. Tubería, mangueras, accesorios. Motores a gasolina, gas hoil y eléctricos. Grupos para uso doméstico. Bombas, carretillos. Almacenes maquinaria Ortega y Ortiz de Zárate, S. R. C.

ARADOS para tractor, gradas, cultivadores, niveladoras, bombas, motores, cosechadoras, rastrillos, básculas, correas, cojinetes, vertederas "Triplex", aceites, grasas, recambios. Almacenes Pinacho.

NEUMATICOS, correas de ventilador, correas trapezoidales. Navamuel. Casado del Alisal. E. Teléfono 1937.

EXPOSICION y venta de cosechadoras Santana, en Estrada, 25. Nazario Aguado.

VENDO motor eléctrico Siemens, 20 HP. Dionisio Villagrá. Paredes de Nava.

SE VENDE máquina de segar "Jolpa", seminueva. Germán Linares. Villamuera de la Cueza.

VENDO máquina segadora agavilladora marca "Josa", en perfecto estado, ruedas de goma y peine doble. Verla, tratar, Pedro Marcos. Paredes de Nava.

VENDO trilladora Ajuria 95, máquina segadora, guadañadora, arados de mulas, motores con grupo riego, todo seminuevo y buenos precios. Pedro Sánchez Aragón. Aguilar de Campoo.

MAQUINAS Tricotosas, sistema italiano. Especiales para menguados. Rematadoras, bobinadoras, picadoras sastrería. Facilidades. Imperio. Montera, 32. Madrid.

¡DUEÑA DE CASA! Debes percatarte, de la importancia que supone para una doncella, que presta servicios en tu casa, que tenga conocimiento de la profesión a que se dedica, esto puede conseguirlo, asistiendo a los cursos de Formación que para ellas organiza la Sección Femenina.

VENDO trilladora Ajuria, número 1, perfecto estado. Pedro Sánchez. Villasabariego.

Trabajo

OFRECESE pastor de San Pedro en adelante. Urbano Pérez. Baquerín de Campos.

TRANSPORTES Matía, necesito chófer carnet primera. Tlfno. 3562

SE OFRECE pastor con ayuda, de San Pedro en adelante. Agripino Gutiérrez. Soto de Cerrato.

NECESITO muchacha o asistenta Mayor, 140, segundo.

SE NECESITA mozo mulas. Para tratar, Julián Sánchez. Mayor, 74.

PRECISO chica fija de 15 ó más años; atender dos personas, poquísima labor, buen sueldo. Valentín Calderón, 12, primero.

CHICA para niños, se necesita en Becerro de Bengoa, 30.

CHICA de servicio, se necesita. Edificio Banco Hispano Americano, tercero.

SE NECESITA chica mayor para matrimonio con niña, magnífico sueldo. Informes, de 2 a 4 y de ocho tarde en adelante. Calle Burgos, 2, segundo. Señor Artero. Teléfono 2415.

AGENCIA inmobiliaria necesita colaborador con experiencia y comisión. Escribid, referencias y pretensiones por escrito, al número 120, esta Administración. Reserva colocados.

SE NECESITA muchacha de servicio. Razón, Cafetería Guinea.

NECESITO asistenta, buen sueldo Plaza León, 2.

SE NECESITA aprendiz de 14-15 años. Perfumería Acisclo. Mayor, 76.

SIRVIENTA para fija, bien retribuída. Se necesita en General Franco, 13, primero.

NECESITO muchacha servicio, edad 16 años en adelante. Buen sueldo. Escribid, Josefina C. de Neira. López Uriarte, 6, 8, quinto, derecha. Ferrol.

NECESITO muchacha, buenos informes, buen sueldo. Escribid, señores Heras. Avenida Ejército, 61-11, derecha. Bilbao.

ASISTENTA, se necesita. Mayor, 55, segundo.

APRENDIZ de 14 a 16 años, se necesita en Almacenes Sendino.

CONDUCTOR para Isso-carro, reparto capital, necesita Hijos de Alejandro Ortega.

Traspasos

TRASPASO tienda con cámara frigorífica grande. Propia carnicería, etcétera. Informarán, Balmes, 18, segundo, C.

FARMACIA, se traspasa la de don Félix Velasco, en Torquemada.

TRASPASO local de negocio en marcha. Informes, "Novedades Suca".

Varios

VISITE el Trust del Mueble, paraninfo de elegancia mobiliar. Muro, 2 (detrás del Gobierno Civil). Palencia.

VENDO teleras de hierro para forraje, arreos, aperos labranza, herramientas agrícolas, ventanas, cien litros aceite de 90, varios enseres. República Argentina, 14, primero, derecha.

VENDO máquinas segadoras, elevadora, ensacadora y dos carros. Julio Miguel. Calzadilla de la Cueza.

Vehículos

VENDO moto Vespa. Avenida de Asturias, 59.

VENDO sidecar de Vespa 125. Teléfono 3347.

SE VENDE carro par. Villanueva del Rebollar. Tino.

VENDO dos remolques poco usados, carro par con armajes, 2.000 pesetas. Santiago. Villaherreros.

VENDO carro par seminuevo. Fabio González. Villota del Duque.

VENDO moto seminueva Lube, en 5.000. Alfonso Espinosa. Melgar de Fernamental.

Ventas

CEMENTOS, calidad y precios. "Jala", S. A. Teléfonos 2062, 3458, 1519.

PUERTAS, ventanas, precios económicos. Hernando. R. Argentina, 7.

MAIZ Pioner. Máxima garantía para siembra en aclimatación y producción. Pedidos a Benigno Martín.

MAIZ "pienso" importación. El mejor precio comprando directamente a Benigno Martín.

PULPA de remolacha. Por vagones completos, más barato que en fábrica. Benigno Martín, en Avenida Manuel Rivera, núm. 5. Palencia.

¡ASOMBROSO! Muebles Madrigal. Dormitorio matrimonial, poliester, 5.800 pesetas.

PUERTAS y ventanas de derribo, se venden. Para verlas y tratar, Administración de "El Diario Palentino".

SORDOS: Pilas, baterías, cordones, auriculares para audífonos. Enviamos por correo. Vita Óptico.

VENDO 100 cántaros de vino en Autilla del Pino. Darío Aguado.

PERSIANAS, madera, gradulux, tablilla. Ferretería Silva. Burgos, 2. Palencia.

MALATHION Cyanadid, contra pulguilla remolacha. Oficinas, Estrada, 33. Teléfono 4862.

LA INSTALADORA liquida vajillas, cristalerías, mitad de su valor. Mayor, 88.

VENDO tres perros caza, especiales, uno perdiz; dos jabalí, enseñados cazar. Macario Ramos. Cervera.

VENDO planta cebolla orcal. Angel Pesquera. Monzón de Campos.

PARA BODAS, alianzas, pulseras, sortijas, pendientes, medallas en oro de ley y relojes señora y caballero. Vaquero.

RELOJES suizos garantizados, joyería. Plazos, contado (descuentos). Envíos por correo. Admitimos representantes. Pida catálogos gratuitos. Garpa. Apartado 896. Madrid.

TERRAZAS, total impermeabilización garantizada. Rubber-Seal-Noruega. 18 Julio, 42. Teléfono 224233. Valladolid.

CALOR negro, la calefacción americana más moderna. 18 Julio, 42. Teléfono 224233. Valladolid.

VENDO planta cebolla orcal. Gerardo Monés. Huertas Altas.

MADERAS Galicia, Soria, Vizcaya, Guinea. Tableros okumen, castaño, okola, embero, haya, Aglomerados Novopan, TAM, Ebanel, Tablex (Tafisa), todas modalidades. Distribuidor oficial, Pedro Manuel. Antonio Maura, 5.

M.C.D.2022

La situación en la República de Santo Domingo

Parece que no hay unanimidad en la ONU

Sede de las Naciones Unidas, 29.—Los delegados de los países hispanoamericanos en las Naciones Unidas, permanecen divididos en relación a la forma de tratar y resolver la situación en la República Dominicana, y respecto al papel que juega en este asunto la Organización de Estados Americanos (OEA).

Muchos de ellos han desaprobado la interveñción norteamericana en Santo Domingo, pero también difieren en los métodos para resolver la crisis dominicana.

Algunos han expresado el punto de vista de que el único camino para resolverlo era evitar la repetición de hechos semejantes por medio de un reforzamiento de la Organización regional. Otros se han negado a firmar una resolución de apoyo a la OEA, como Organización dedicada al mantenimiento de la paz en el hemisferia, mostrándose favorables a la intervención de las Naciones Unidas.

En el debate celebrado por el Consejo de Seguridad de la ONU, el delegado uruguayo, Carlos María Velázquez, ha defendido la postura de que el Consejo de Seguridad era el primer responsable del mantenimiento de la paz y la seguridad, como defensor de las pequeñas naciones.

Por su parte, el delegado mejicano, Francisco Cuevas Cancino, ha hecho circular un memorándum entre los demás delegados, declarando que los países iberoamericanos no estaban obligados a esperar las decisiones de la OEA, para buscar una solución al conflicto dominicano.

Fernando Volio Jiménez, de Costa Rica, país que ha apoyado sin reservas a la OEA, ha manifestado que Costa Rica ha criticado la intervención norteamericana, pero que estaba dispuesta a seguir defendiendo a toda costa a la OEA, y al envío de fuerzas pacificadoras interamericanas.

«Los hispanoamericanos se dan cuenta del peligro que ésto puede llevar consigo, como rúbrica de la intervención militar de los Estados Unidos, pero debe considerarse esta fuerza de pacificación interamericana como un apoyo a la democracia», agregó el delegado costaricense a los periodistas.

Otros diplomáticos hispanoamericanos se han reservado su opinión respecto a la propuesta, asegurando que serán necesarias largas y difíciles negociaciones antes de que sea aprobada una fuerza permanente de paz.

Aunque las Naciones Unidas han tratado de jugar un papel activo en la crisis dominicana, su representante, José Antonio Mayobre, de Venezuela, ha redactado un informe de cinco líneas bastante pesimista, acerca de la situación en Santo Domingo.

Un diplomático hispanoamericano, ha declarado: «Este informe de Mayobre es ciertamente patético».

«Sin embargo, la OEA parece que se mueve con rapidez para resolver la crisis», agregó.—Efe.

El tiempo

Nubosidad en Galicia, Cantábrico y cabecera del Ebro

Madrid, 29. — Informa el Servicio Meteorológico Nacional que, durante las últimas 24 horas, hubo nubosidad abundante en Galicia, Cantábrico, cabecera del Ebro, Pirineos y Noroeste de Cataluña, habiéndose registrado precipitaciones en estas regiones, con tormentas, en Cataluña.

Las cantidadees medidas fueron débiles en Galicia y cabecera del Ebro; moderadas o fuertes en el Cantábrico, y fuertes en Cataluña, destacando Gerona, con 30 litros por metro cuadrado y Barcelona, con 23 litros. También llovió, débilmente, en Menorca. En el resto hizo buen tiempo, con nubosidad variable y vientos moderados o fuertes del Valle del Ebro.

Predice el Servicio que continuará la nubosidad de estancamiento en Galicia, Cantábrico y cabecera del Ebro, con precipitaciones de distribución irregular. Continuarán los chubascos y tormentas en el noroeste de Cataluña, aunque menos intensos y abundantes. Continuarán los vientos fuertes en el Valle medio del Ebro. Buen tiempo en el resto, con temperaturas estacionarias.

Predicción local para el área de Madrid: Buen tiempo con nubosidad de evolución diurna, menos abundante en la Sierra. La temperatura máxima probable para el día de hoy, será alrededor de los 23 grados.

Temperaturas extremas: Máxima de 35 grados en Sevilla y mínima de dos grados en Soria. En Madrid, la máxima de ayer, fue de 23'2 grados a las catorce horas, y la mínima de hoy, 9'6 grados a las seis horas.—Cifra.

VEA Y OIGA EL PROGRAMA CON INTER

T.V.E. PROGRAMA PARA EL DIA 30

MATINAL.—9,45: Carta de ajuste: Música de México; 10,00: Conexión con la red de Eurovisión para trasmitir en directo el peregrinaje militar a Lourdes, así como la Santa Misa desde la Basílica de este lugar; 11,30: Concierto, presenta a la Orquesta Municipal de Barcelona en la interpretación del siguiente programa: Obertura y Allegro, Couperin. I Sinfonía, Beethoven. Concierto para piano, Schumann (Solista: Rosa Sabater). Danzas Fantásticas, Turina. Director: Rafael Ferrer. Realización: José María Quero. Comentarios: Antonio Fernández Cid; 1,00: Salto a la fama. Hoy realizado en Madrid, nuevamente presentado por Julio Carabias. Dirección y realización: Enrique Martí Maqueda.

SOBREMESA.—2,00: El día del Señor. Emisión religiosa de TVE. Hoy: Oración en familia, por don José Luis Benito. Realización: Manuel Aguado; 2,30: Conexión con la red de Eurovisión para transmitir en directo una parte del Gran Premio de Automovilismo de Mónaco; 3,00: Telediario; 3,20: Perfil de la semana; 3,30: Discorama, presenta a Tete Montoliú, Pedro Iturralde, Eduardo García, Manuel Gas y Peer Wivoris. Jam-session a la española, presentada por Pepe Palau y realizada por José Carlos Garrido; 4,00: Bonanza, presenta «Juanita Calamidad».

TARDE.—5,00: Fiesta con nosotros. Una nueva aventura de las marionetas de Herta Frankel. Presentador: Juan Viñas. Guionista: Manuel Segura. Director y realizador: Artur Kaps; 5,20: Conexión con la Eurovisión para transmitir el final del Gran Premio de Mónaco (Automovilista); 5,45: Las aventuras de Lariat Sam; 6,00: Retransmisión del concurso «Copa de las Naciones», que se celebrará en el Real Club de Campo, de Madrid, con la participación de los mejores jinetes.

NOCHE.—8,00: Madame Butterfly. Retransmisión diferida de la Opera de Puccini. Se trata de un drama en tres actos —de los que TVE ofrecerá los fragmentos más representativos—. Libro de Giuseppe Giacosa y Luigi Illica. Intérpretes: Madame Butterfly, Virginia Zeani; Suzuky, Anna María Canali; Kate Prinkerton, Alicia de la Victoria; Pinkerton, Jaime Aragall; Shapless, Manuel Ausensi; Goro, Diego Monjo; Bonzo, Gino Galo; Yamadori, Juan Rico; Un oficial, Rafael Campos; Coros del Gran Teatro del Liceo de Barcelona. Maestro director: Mario Parenti. Director de escena: Oscas Saxida-Sassi. Orquesta Sinfónica del Gran Teatro del Liceo de Barcelona; 9,30: Tele-Deporte; 9,45: Telediario; 10,00: Avance de programas; 10,03: Confidencias, presenta «La casa de don Eugenio», de Jaime de Armiñán; 10,30: Sesión de noche, presenta «Luisa»; 12,00: Telediario. El programa de mañana, despedida y cierre.

PROGRAMA PARA EL DIA 31

SOBREMESA.—1,45: Carta de ajuste: Música de películas; 2,00: Avances; 2,05: El mundo en que vivimos, presenta «La Grecia antigua»: 2,20: El vagabundo de las islas, presenta «La explosión»; 2,50: En antena... La entrevista; 3,00; Telediario; 3,20: Punto de vista; 3,30: La defensa (capítulo I). Guión, dirección y realización: Juan Guerrero Zamora; 3,50: Revista para la mujer, presenta «Coloquio con tres directores de revistas femeninas; 4,00: Intriga en Hawai, presenta «Soltera en América; 5,00: A media voz, por Román Escohotado.

CULTURAL.—6,45: Carta de ajuste: Atardecer en Lisboa (Orquesta George Melachrinos); 7,00: Avance de Telediario e información cultural; 7,05: Documental; 7,30: Inglés; 7,40: Temas de nuestro tiempo; 8,15: Las Letras, por Luis Ponce de León; 8,30: Visado para el futuro. Dirige y presenta: Luis Miratvilles. Hoy: «La conservación de la vida» (III y último), por el Profesor Daniele Petrucci, uno de los mejores especialistas del mundo en biología.

NOCHE.—8,50: Dibujos animados: Aventuras de Tin-Tin; 9,00: Retransmisión desde la Iglesia Catedral de San Isidro, de Madrid, del acto conmemorativo del primer aniversario de la gran concentración que tuvo lugar organizada por la Cruzada Mundial del Rosario en Familia; 9,30: Trofeo. Información taurina y deportiva; 9,45: Telediario; 10,00: Avance de programas; 10,03: Rueda de Prensa. Presentador: Victoriano Fernández Asís; 10,50: Noche de estrellas, presenta Claire Chevalier, Ornella Vanoni, Seison Show, Alberto Cortez, Claudio Villa y Carlos de Falla. Presentadores: Franz Joham y Gustavo Re. Realización y dirección: Artur Kaps; 12,00: Telediario. El programa de mañana, despedida y cierre.

El Sr. Vigón regresará mañana a Madrid

Ha visitado Argentina, Perú, Venezuela y Nueva York

Nueva York, 29.—(Del corresponsal de Efe).

El ministro español de Obras Públicas, don Jorge Vigón, acompañado del secretario general técnico, de su Departamento, señor Carral y del jefe de Relaciones Públicas, señor Ebstein, inspeccionó ayer en Nueva York Todo el sistema de accesos y comunicaciones urbanas, así como las instlaciones portuarias.

El ministro español había visitado anteriormente Argentina, Perú y Venezuela. En los tres países mantuvo contactos con sus respectivos colegas sobre temas de interés común, relacionados especialmente con las técnicas de construcción de las obras públicas.

Los respectivos ministros se mostraron muy interesados en los adelantos y estado de la técnica española y fruto de estos contactos será una mayor ayuda española a la formación de técnicos hispanoamericanos, así como una asistencia técnica a dichos países.

El señor Vigón, fue recibido por los presidentes de Argentina, doctor Illia y de Venezuela, doctor Leoni y tuvo ocasión de conversar en varias ocasiones con el presidente del Perú, doctor Belaunde Terry, durante los diversos actos del III Congreso Regional del Pacífico de la Irf, teniendo el presidente Belaunde diversos gestos de especial deferencia hacia España, en la persona del ministro de Obras Públicas.

El señor Vigón, regresa muy satisfecho de su viaje y las futuras posibilidades quedan resumidas en una frase de una de las varias conferencias que pronunció: "En su día mandamos a estas tierras nuestro corazón y nuestros brazos; hoy podemos mandar nuestras cabezas y creo que pueden ser útiles a todos".

El sekor Vigón llegará al aeropuerto de Barajas, el próximo domingo, a las 7,55 horas de la mañana.

¿Es un satélite?

Sobre Martos brilla un objeto metálico

Martos (Jaén), 28.—Desde esta mañana, flota en el espacio, visible en esta localidad, un objeto metálico esférico. Al parecer se halla parado.

Se cree se trata de un satélite. —Cifra.

LOS TOROS

La corrida de la expectación en la Feria de Madrid

Paco Camino, "El Viti" y "El Cordobés" no cortaron apéndices

Madrid, 28.—Precedida de una extraordinaria expectación, se ha celebrado hoy en la Plaza Monumental la décimocuarta corrida de toros de la Feria de San Isidro, en la que Paco Camino, «El Viti» y «El Cordobés» lidiaron toros de doña Teresa Olivera, bonitos, pero con poca fuerza, llegando todos al último tercio muy aplomados. A los caballos entraron con codicia. Lleno hasta la bandera.

Paco Camino recibió a su primero con cinco verónicas y media muy buenas, que se ovacionaron. Pidió el cambio con una vara y empezó la faena de muleta con suaves ayudados por bajo. Intercaló naturales, algunos de ellos buenos y otros con la derecha, en los que el toro se frena y derrota. Mata de estocada y descabello. División de opiniones.

En el otro torea primorosamente por verónicas y chicuelinas, que se corean con olés y se ovacionan con entusiasmo. Pide también el cambio con una vara y, después de trastear por bajo, cambia el toro de los terrenos del 10 a los del 4, llevándolo suavemente prendido en la muleta, por lo que es aplaudido. Torea por derechazos, pero el toro se frena en la embestida y tiene que desistir. Mata de una entera. Aplausos.

«El Viti» es ovacionado en cinco verónicas y media, echando los brazos abajo y cargando la suerte, que se ovacionan y jalean con olés. El toro recibe una vara y es cambiado a petición del matador. Comienza «El Viti» con magníficos ayudados por bajo y sigue con templadísimos redondos, adelantando la muleta, cargando la suerte y mandando prodigiosamente, entre olés y ovaciones. Continúa con naturales ligados con el de pecho, en los que se echa el toro por delante, más redondos de perfecta ejecución, en los que para, templa y manda de manera extraordinaria. Intenta matar en la suerte de recibir tres veces y, aunque pincha en lo alto, no logra la estocada. El público le aplaude. Pincha dos veces más en la suerte del volapié y deja, por último, una buena estocada. Sonó un aviso y hubo una gran ovación para El Viti», que saludó desde el tercio.

En el quinto, que se caía y quedó quebrantadísimo al dar una vuelta de campana, «El Viti» toreó suavemente por la cara, a media altura, para mantener el bicho en pie y mató de pinchazo y media estocada. Aplausos.

«El Cordobés» recibió con unos lances a su primero. Empezó la faena de muleta con tres doblones por bajo y luego dió varias series de derechazos, algunos de buena ejecución, e intercaló sus espaldinas, que agradaron a unos y desagradaron a otros. Provocó el entusiasmo en un pase circular, en el que el toro dió tres vueltas completas alrededor del torero. Instrumentó algunos naturales que se aplauden. Un pinchazo, una estocada y dos intentos de descabello. El toro se echa y remata el puntillero. Unos espectadores piden la oreja y otros muestran su desagrado. Al final hay apasionada división de opiniones, con predominio de los aplausos.

En el que cerró plaza, gazapón e incierto, «El Cordobés» torea por la cara para igualar y mata de dos estocadas. Bronca.

«El Viti» fue despedido con una ovación.

Los toros pesaron en vivo: 493, 470, 509, 466, 500 y 535 kilos, respectivamente.—Cifra.

CUARTA CORRIDA DE LA FERIA CORDOBESA

Córdoba, 28. — Cuarta corrida de feria. Media entrada. Toros de don Ramón Sánchez, de Sevilla, cuatro bravos y manejables, otro manso, fue sustituído por uno de Soto de la Fuente y el sexto, muy difícil.

José María Montilla, pases ajustados, rodillazos, derechazos y adorno, para estocada baja. (Ovación). El toro es aplaudido en el arrastre. A su segundo faena valerosa entre música y aplausos, destacando algunos naturales. Pinchazo y una entera que basta. (Ovación, una oreja y vuelta). Montilla pasa a la enfermería, de donde sale en el quinto toro, después de haber sido asistido de algunas contusiones.

Andrés Hernando a su primero le da pases por alto, otros con la izquierda. (Música y aplausos). Dos pinchazos y descabello. (Palmas). En su segundo, que es retirado por ilidiable y sustituído por el de Soto de la Fuente, faena breve y el diestro tira a aliñar. Una estocada casi entera y descabello a la segunda. (Silencio).

Palmeño faena confiada y valiente, entre música y aplausos. Pinchazo, media y descabello al segundo golpe. (Aplausos). En el último, difícil, trastea por bajo y tira a aliñar. Media estocada y descabello. (Silencio).-Cifra.

En Italia niegan el permiso de residencia a la súbdita española Josefa Ventosa

Es la secretaria del médico Beltramini, comunista y millonario

Milán, 29.—Las autoridades italianas han decidido anular el permiso de residencia en el país de la súbdita española Josefa Ventosa Jiménez (a) «Pepita», secretaria del médico italiano, Alessandro Beltramini, comunista y millonario, complicado en un asunto subversivo en Venezuela.

No obstante, a consecuencia de una repentina indisposición de Josefa Ventosa Jiménez, la Policía italiana se ha abstenido por el momento, de notificarle la determinación oficial, por la cual tendrá que abandonar el territorio de la nación.

El doctor Beltramini y Josefa Ventosa Jiménez, llegaron ayer a Milán, procedentes de Caracas, donde han permanecido detenidos desde el mes pasado, acusados de haber entrado ilegalmente en esta República sudamericana, siendo portadores de la suma de trescientos treinta mil dólares, que introdujeron subrepticiamente, para financiar, según se informó a la sazón, actividades tendentes a atentar contra el Gobierno. Las autoridades venezolanas, luego de no haber podido presentar pruebas definitivas de las acusaciones que se les formularon, tomaron la determinación de expulsar a la pareja de su territorio considerándolos como «extranjeros indeseables».

La Policía italiana mantuvo detenidos al doctor Beltramini y a su acompañante durante todo un día, en el curso del cual los sometieron a detenido y minucioso interrogatorio. Esta tarde (28), la autoridad policial milanesa emplazó a Josefa Ventosa Jiménez en la Jefatura para notificarle que se ha procedido a cancelar su permiso de estancia en Italia; pero la interesada se excusó de comparecer ante la Policía, alegando que se sentía mal. Entonces, agentes de la autoridad la condujeron hasta la clínica de San Siro, que precisamente regenta el doctor Beltramini.—Efe

Al ver a la Policía se arroja por el hueco de un ascensor

Había pedido ayuda para ser repatriado a Chile

Barcelona, 29. — El chileno Víctor Bockae Bokeik, de 40 años, tripulante del buque alemán «Hestia» que llegó a España vía Cartagena, el día 24, se presentó en el Consulado de su país en Barcelona solicitando la ayuda del mismo, para ser repatriado.

Como quiera que presentaba síntomas de anormalidad, fue requerido el 091, para que los inspectores de la «BIC», aclararan el asunto y al ver llegar a la Policía, el chileno se arrojó por el hueco del ascensor. Sufrió heridas de tal gravedad que falleció a los pocos minutos.

Se le ocuparon, además de la documentación, 280 marcos alemanes, 1.100 pesos chilenos, 124 pesetas y 20 monedas polacas.

El Juzgado instruye diligencias.

†

EL SEÑOR

Don Secundino Martínez García

Falleció en Palencia
El día 28 de mayo de 1965
a los 50 años de edad
Después de recibir los S. S.

— D. E. P. —

Su desconsolada esposa Serapia Pampliega Cebrián; hijos Carlos y María del Pilar Martínez Pampliega; madre política Trinidad Cebrián; hermanos Florencio, Demetrio, Máxima, Julio, Aniceto y Teódulo Martínez García; hermanos políticos, primos y demás familia,

Suplican una oración por su alma.

Misa de familia: Lunes, día 31, a las ocho y media de la mañana.
Iglesia parroquial: San Ignacio y Santa Inés.
Casa mortuoria: Paseo del Otero, núm. 90.
Sta. Lucía, S. A.-Cía. de Seguros

Se entregó a la Guardia Civil el tercer "quinqui" del atraco de Bravo Murillo

Otros cinco han sido detenidos como encubridores

Madrid, 28. — Después de múltiples gestiones practicadas por los distintos servicios informativos de la Guardia Civil, se tuvo conocimiento del sitio en donde se encontraba Juan José Agudo Benítez, que es el único de los tres atracadores que intervinieron en el atraco de la joyería de la calle Bravo Murillo que continuaba en libertad.

En evitación de males mayores, se logró hacer llegar a su conocimiento la conveniencia de que efectuase su entrega a la Guardia Civil en forma voluntaria, lo que se ha conseguido sobre las 17,15 horas del día de hoy, en las proximidades de Mirasierra (Fuencarral).

En su primer interrogatorio, ha reconocido su intervención en el atraco de la joyería de Bravo Murillo, en la que, como se sabe, resultó muerto el guarda nocturno de la misma.—Cifra.

ENCUBRIDORES

Madrid, 28. — Los servicios de la Guardia Civil han detenido la noche pasada a cinco «quinquis» acusados de haber sido encubridores del atracador Juan José Agudo Benítez, que se entregó ayer tarde a la Guardia Civil. Como es sabido, Agudo era el tercero de los «quinquis» que atracaron una joyería en la Calle de Bravo Murillo causando la muerte de un guarda.

Los cinco detenidos en la noche última son Baldomero Santiago Rodríguez, de 63 años, natural de Almería y domiciliado en el poblado Mínimo de Horcasitas; sus hijos Antonia Santiago Moreno y José Antonio Santiago Moreno, de 33 y 27 años respectivamente, y naturales de Almería y Quintanar, y con el mismo domicilio; Francisco Benítez Márquez, de 33 años, natural de Almadén, y domiciliado en Fuencarral y Simón del Castillo Román, natural de Bolaños, de 32 años y con domicilio en Horcasitas.

Los cinco encubridores están siendo interrogados por los servicios especiales de la Guardia Civil, donde también se encuentra Juan José Agudo, el cual, una vez se completen sus declaraciones pasará a disposición del juez militar.—Cifra.

CONSEJO DE GUERRA SUMARISIMO

El Tribunal ha condenado a muerte a los dos atracadores detenidos

Madrid, 28.—En la sala de Consejos de la Auditoría de Guerra de la Primera Región Militar, se ha celebrado en la mañana de hoy, en vista pública, el consejo de guerra contra Eleuterio Sánchez Rodríguez, Raimundo Medrano González e Isabel Monje Viena, procesados en procedimiento sumarísimo por los delitos de bandidaje y tenencia ilícita de armas, de conformidad con el artículo cuatro, número uno, del Decreto de 21 de septiembre de 1960, por el que fue refundida la Ley de bandidaje y terrorismo.

Declarados probados los hechos enjuiciados, el Tribunal juzgador ha condenado a la pena de muerte a los procesados Eleuterio Sánchez y Raimundo Medrano que, como se recordará, participaron en un atraco a mano armada en una joyería de la calle de Bravo Murillo, durante el que resultó muerto el guarda de la misma.

A la procesada Isabel Monje le ha sido impuesta la pena de doce años de reclusión.

La sentencia, para ser firme, tendrá que ser aprobada por la autoridad competente.—Cifra.

Peatón, en las carreteras circula por tu izquierda. Así verás el vehículo que se acerca de frente y evitarás que te arrolle el que avanza a tu espalda.

El ministro de Industria llegó a Barcelona

Barcelona, 29.—Ha llegado el ministro de Industria, por vía aérea, procedente de Madrid.

En el aeropuerto, el señor López Bravo, fue recibido por el capitán general de Cataluña, gobernador civil, alcalde accidental, vicepresidente de la Diputación y otras autoridades provinciales y locales, así como por el inspector general de Industria y el delegado provincial.

Desde el aeropuerto el ministro se trasladó directamente al Ayuntamiento, para visitar una exposición sobre ordenación urbana, de una zona industrial barcelonesa. El señor López Bravo, se propone permanecer en Barcelona hasta el lunes por la tarde.—Cifra.

FRIGORIFICOS

Edesa

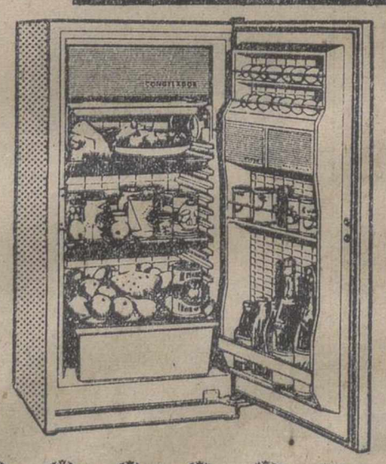

MEJOR PRECIO POR LITRO DE CAPACIDAD

Edesa
FABRICANTE CON LICENCIAS DE
GENERAL ELECTRIC COMPANY
E. U. A.

DE VENTA EN:

Carbonell
Aguilar de Campoo

†

Doña Saturnina González de la Fuente

(Maestra nacional jubilada)

Falleció en Carrión de los Condes, bajo el manto de la Virgen de Belén, el día 28 de Mayo de 1965

Después de recibir los Santos Sacramentos y la Bendición Apostólica de S. S.

D. E. P.

Sus apenados hermanos don Valentín y don Eladio (Canónigo de la Insigne y Real Colegiata de San Ildefonso, La Granja); hermana política doña María Ruiz Hierro; sobrinos, primos y demás familia,

Suplican a sus amistades una oración por el eterno descanso de su alma

El funeral de corpore insepulto se ha celebrado hoy, sábado, día 29, a las seis de la tarde y a continuación la conducción del cadáver al cementerio.

Los Excmos. Sres. Arzobispo de Zaragoza y Obispo de Segovia han concedido indulgencias en la forma acostumbrada.

M.C.D.2022